



FÉLAGSVÍSINDASTOFNUN
HÁSKÓLA ÍSLANDS

KÖNNUN KÍ Á AFSTÖÐU FÉLAGSMANNA TIL ÞJÓNUSTU

Unnið fyrir Kennarasamband Íslands

Ella Björt Daníelsdóttir
Kristjana Stella Blöndal
Heiður Hrund Jónsdóttir
Júní 2006

EFNISYFIRLIT

TÖFLUYFIRLIT	3
MYNDAYFIRLIT	5
1. FRAMKVÆMD, HEIMTUR OG MARKTEKT	7
2. NIÐURSTÖÐUR	11
2.1. BAKGRUNNUR SVARENDA.....	11
2.2A. STARFSEMI KENNASAMBANDS ÍSLANDS	13
2.2B. STARFSEMI KENNASAMBANDS ÍSLANDS –BAKGRUNNSGREINING	15
2.3A. MAT Á AFSTÖÐU ALMENNINGS TIL KÍ	17
2.3B. MAT Á AFSTÖÐU ALMENNINGS TIL KÍ –BAKGRUNNSGREINING.....	18
2.4A. SKÓLAVARÐAN	19
2.4B. SKÓLAVARÐA - BAKGRUNNSGREINING.....	22
2.5A. UPPLÝSINGAMIÐLUN KÍ OG AÐILDARFÉLAGANNA	25
2.5B. UPPLÝSINGAMIÐLUN KÍ OG AÐILDARFÉLAGANNA –BAKGRUNNSGREINING	27
2.6A. HEIMASÍÐA KÍ.....	29
2.6B. HEIMASÍÐA KÍ – BAKGRUNNSGREINING	31
2.7A. ORLOFSSJÓÐUR KÍ	33
2.7B. ORLOFSSJÓÐUR KÍ – BAKGRUNNSGREINING.....	38
2.8A. SJÚKRASJÓÐUR OG ENDURMENNTUNARSJÓÐIR KÍ	39
2.8B. SJÚKRASJÓÐUR OG ENDURMENNTUNARSJÓÐIR Í KÍ – BAKGRUNNSGREINING	41
2.9A. MAT Á LAUNUM	43
2.9B. MAT Á LAUNUM – BAKGRUNNSGREINING	44
2.10A. SAMKOMULAG MILLI KÍ OG MENNTAMÁLARÁÐHERRA	45
2.10B. SAMKOMULAG MILLI KÍ OG MENNTAMÁLARÁÐHERRA – BAKGRUNNSGREINING.....	46
2.11A. FÉLAG GRUNNSKÓLAKENNARA	47
2.11B. FÉLAG GRUNNSKÓLAKENNARA – BAKGRUNNSGREINING.....	52
2.12A. FÉLAG FRAMHALDSSKÓLAKENNARA	53
2.12B. FÉLAG FRAMHALDSSKÓLAKENNARA – BAKGRUNNSGREINING	56
2.13A. SKÓLASTJÓRAFÉLAG ÍSLANDS.....	57
2.13B. SKÓLASTJÓRAFÉLAG ÍSLANDS - BAKGRUNNSGREINING.....	59
2.14A. FÉLAG LEIKSKÓLAKENNARA	61
2.14B. FÉLAG LEIKSKÓLAKENNARA – BAKGRUNNSGREINING.....	63
2.15A. FÉLAG TÓNLISTARSKÓLAKENNARA	65
2.15B. FÉLAG TÓNLISTARSKÓLAKENNARA – BAKGRUNNSGREINING	67
3. VIÐAUKI - BAKGRUNNSGREINING	69

TÖFLUYFIRLIT

TAFLA 1.1. HEIMTUR.....	8
TAFLA 2.1.1. KYN SVARENDA	11
TAFLA 2.1.2. ALDUR SVARENDA	11
TAFLA 2.1.3. BÚSETA SVARENDA	11
TAFLA 2.1.4A. AÐILDARFÉLAG INNAN KENningarASAMBANDS ÍSLANDS, FYRIR VIGTUN	12
TAFLA 2.1.4B. AÐILDARFÉLAG INNAN KENningarASAMBANDS ÍSLANDS, EFTIR VIGTUN	12
TAFLA 2.1.5. STARFSALDUR SVARENDA Í SKÓLAKERFINU	12
TAFLA 2.2.1. TELUR ÞÚ ÞIG Hafa MIKINN, NOKKURN, LÍTINN Eða ENGAN HAG AF AÐILD ÞINNI Í KENningarASAMBANDI ÍSLANDS?	13
TAFLA 2.2.2. HVERSU ÁNÆGÐ(UR) Eða ÓÁNÆGÐ(UR) ERT ÞÚ MEÐ STARFSEMI KÍ Í HEILD?.....	13
TAFLA 2.2.3. TELUR ÞÚ AÐ KÍ EIGI AÐ SKIPULEGGJA SAMEIGINLEGA FRÆÐSLUFUNDI FYRIR FÉLAGSMENN SAMBANDSINS UM AFMÖRKUÐ MÁL, SVO SEM RÉTTINDAMÁL, LAUNAKJÖR OG SAMSKIPTI Á VINNUSTAÐ?	15
TAFLA 2.3.1. ALMENNT SÉÐ TELUR ÞÚ AÐ UMRÆÐAN UM STÖRF KENningarASAMBANDSINS SÉ JÁKVÆÐ Eða NEIKVÆÐ Í SAMFÉLAGINU?	17
TAFLA 2.3.2. TELUR ÞÚ AÐ ALMENNINGUR BERI MIKIÐ Eða LÍTIÐ TRAUST TIL KÍ?	17
TAFLA 2.4.1. HVERSU ÁNÆGÐ(UR) Eða ÓÁNÆGÐ(UR) ERT ÞÚ MEÐ SKÓLAVÖRÐUNA?	19
TAFLA 2.4.2. HVERSU OFT AÐ JAFNAÐI LEST ÞÚ SKÓLAVÖRÐUNA?	19
TAFLA 2.4.3. SKÓLAVARÐAN KEMUR NÚ ÚT ÁTTA SINNUM Á ÁRI. MYNDIR ÞÚ VILJA FÆKKA Eða FJÖLGA TÖLUBLÖÐUM Á ÁRI Eða Hafa ÞANN FJÖLDA SEM NÚ ER?.....	21
TAFLA 2.4.4. HVAÐ TELUR ÞÚ ÆSKILEGT AÐ MÖRG TÖLUBLÖÐ KOMI ÚT Á ÁRI?	21
TAFLA 2.4.5. ÁRIÐ 2003 VAR HÆTT AÐ PÓSTSEnDA SKÓLAVÖRÐUNA HEIM TIL FÉLAGSMANNA VEGNA KOSTNAÐAR OG Í STAÐ ÞESS ER HENNI NÚ DREIFT Í SKÓLUNUM. ERT ÞÚ SÁTT(UR) Eða ÓSÁTT(UR) VIÐ ÞETTA DREIFINGARFYRIRKOMULAG?.....	22
TAFLA 2.5.1. HVERSU ÁNÆGÐ(UR) Eða ÓÁNÆGÐ(UR) ERTU MEÐ UPPLÝSINGAMÍÐLUN KÍ OG FÉLAGSINS ÞÍNS?.....	25
TAFLA 2.6.1. HVE OFT HEIMSÆKIR ÞÚ HEIMASÍÐU KÍ AÐ JAFNAÐI?	29
TAFLA 2.7.1. HVERSU MIKLA ÁHERSLU MYNDIR ÞÚ VILJA AÐ ORLOFSSJÓÐUR KÍ LEGÐI Á FJÖLGUN SUMARHÚSA?.....	33
TAFLA 2.7.2. HVERSU MIKLA ÁHERSLU MYNDIR ÞÚ VILJA AÐ ORLOFSSJÓÐUR KÍ LEGÐI Á FJÖLGUN ÍBÚÐA?	33
TAFLA 2.7.3. HVERSU MIKLA ÁHERSLU MYNDIR ÞÚ VILJA AÐ ORLOFSSJÓÐUR KÍ LEGÐI Á HÓTELMÍÐA?34	
TAFLA 2.7.4. HVERSU MIKLA ÁHERSLU MYNDIR ÞÚ VILJA AÐ ORLOFSSJÓÐUR KÍ LEGÐI Á TJALDVAGNA?	34
TAFLA 2.7.5. HVERSU MIKLA ÁHERSLU MYNDIR ÞÚ VILJA AÐ ORLOFSSJÓÐUR KÍ LEGÐI Á SÓLARLANDAFERÐIR?.....	35
TAFLA 2.7.6. HVERSU MIKLA ÁHERSLU MYNDIR ÞÚ VILJA AÐ ORLOFSSJÓÐUR KÍ LEGÐI Á FJÖLGUN FERÐATILBOÐA ERLENDIS?	35
TAFLA 2.7.7. HVERSU MIKLA ÁHERSLU MYNDIR ÞÚ VILJA AÐ ORLOFSSJÓÐUR KÍ LEGÐI Á HÆKKUN/FJÖLGUN ORLOFSSTYRKJA?	36
TAFLA 2.7.8. MYNDIR ÞÚ VILJA AÐ ORLOFSSJÓÐURINN HEFÐI FLEIRI HÚS EN NÚ ER SEM HÆGT VÆRI AÐ LEIGJA Í EINSTAKA DAGA Á SUMRIN Í STAÐ ÞESS AÐ EIGA KOST Á VIKULEIGU EINS OG NÚ ER?	36
TAFLA 2.7.9. MYNDIR ÞÚ VILJA AÐ ORLOFSSJÓÐURINN HÆTTI MEÐ SUMARÚTHLUTANIR EFTIR PUNKTAKERFI EINS OG NÚ ER OG SETTI Í STAÐ ÞESS ÖLL LEIGUTILBOÐ Á ORLOFSVEFINN OG ÞÁ GILTÍ REGLAN „FYRSTUR KEMUR FYRSTUR FÆR“?	37
TAFLA 2.8.1. HVERSU VEL Eða ILLA TELUR ÞÚ ÞIG ÞEKKJA ÚTHLUTUNARREGLUR SJÚKRASJÓÐSINS? ...	39
TAFLA 2.8.2. HVERSU ÁNÆGÐ(UR) Eða ÓÁNÆGÐ(UR) ERT ÞÚ MEÐ ÞJÓNUSTU SJÚKRASJÓÐS KÍ?.....	39
TAFLA 2.8.3. HVERSU VEL Eða ILLA TELUR ÞÚ ÞIG ÞEKKJA ÚTHLUTUNARREGLUR ÞÍNS ENDURMENNTUNARSJÓÐS Í KÍ?.....	40
TAFLA 2.8.4. HVERSU ÁNÆGÐ(UR) Eða ÓÁNÆGÐ(UR) ERT ÞÚ MEÐ ÞJÓNUSTU ENDURMENNTUNARSJÓÐS ÞÍNS Í KÍ?.....	40
TAFLA 2.9.1. ERT ÞÚ ÁNÆGÐ(UR) Eða ÓÁNÆGÐ(UR) MEÐ ÞAU LAUN SEM ÞÚ FÆRÐ FYRIR ÞÍNA VINNU?43	
TAFLA 2.9.2. HVAÐA MÁNAÐARLAUN FINNST ÞÉR SANNGJÖRN FYRIR ÞÍNA VINNU? MÍÐAÐU VIÐ LAUN FYRIR FULLT STARF.....	43
TAFLA 2.10.1. HEFUR ÞÚ KYNNT ÞÉR EFNI 10 PUNKTA SAMKOMULAGSINS UM HEILDARENDURSKOÐUN Í MENNTAMÁLUM MILLI KÍ OG MENNTAMÁLARÁÐHERRA SEM UNDIRRITAÐ VAR 2. FEBRÚAR SL.?..	45

TAFLA 2.10.2. ERTU SÁTT(UR) EÐA ÓSÁTT(UR) VIÐ ÞÁ ÁKVÖRÐUN KÍ AÐ GERA SAMKOMULAGIÐ VIÐ RÁÐHERRANN?	45
TAFLA 2.11.1. HVE MIKILVÆGT TELUR ÞÚ Í ÞESSU SAMBANDI AÐ GERA FLEIRI NEMENDUM KLEIFT AÐ HEFJA NÁM FIMM ÁRA Í GRUNNSKÓLA?.....	47
TAFLA 2.11.2. HVE MIKILVÆGT TELUR ÞÚ Í ÞESSU SAMBANDI AÐ STYTТА GRUNNSKÓLANN Í NÍU ÁR?...48	48
TAFLA 2.11.3. HVE MIKILVÆGT TELUR ÞÚ Í ÞESSU SAMBANDI AÐ GERA FLEIRI NEMENDUM KLEIFT AÐ ÚTSKRIFAST ÚR GRUNNSKÓLA EFTIR 9. BEKK?.....	48
TAFLA 2.11.4. HVE MIKILVÆGT TELUR ÞÚ Í ÞESSU SAMBANDI AÐ AUKA MÖGULEIKA GRUNNSKÓLANEMENDA TIL AÐ TAKA FLEIRI NÁMSÁFANGA FRAMHALDSSKÓLANS INNAN NÚVERANDI KERFIS?.....	49
TAFLA 2.11.5. HVE MIKILVÆGT TELUR ÞÚ Í ÞESSU SAMBANDI AÐ BÚA TIL SÉRSTAKA NÁMSBRAUT INNAN GRUNNSKÓLANS Í UNGLINGAÐEILD SEM ER TVÖ ÁR OG LÝKUR Í 9. BEKK?	49
TAFLA 2.11.6. ERTU HLYNNT(UR) EÐA ANDVÍG(UR) SAMRÆMDUM PRÓFUM Í LOK GRUNNSKÓLANS Í NÚVERANDI MYND?	50
TAFLA 2.11.7. HVERSU MIKILVÆGT TELUR ÞÚ AÐ GRUNNSKÓLAKENNNARAR HEFJI ÍMYNDAR- OG UPPBYGGINGARVINNU MEÐAL ALMENNINGS?.....	50
TAFLA 2.11.8. HVAÐ AF EFTIRTÖLDU TELUR ÞÚ AÐ FÉLAG GRUNNSKÓLAKENNNARA EIGI AÐ LEGGJA MESTA ÁHERSLU Á Í NÆSTU KJARASAMNINGUM FYRIR UTAN HÆKKUN GRUNNLAUNA?	51
TAFLA 2.11.9. TELUR ÞÚ RÉTT AÐ HÆTTA AÐ SKILGREINA KENNSLUSKYLDU Í KJARASAMNINGI GRUNNSKÓLAKENNNARA OG FÆRA VERKSTJÓRNARVALD ALFARIÐ Í HENDUR SKÓLASTJÓRNENDANA?51	51
TAFLA 2.12.1. HVERSU ÁNÆGÐ(UR) EÐA ÓÁNÆGÐ(UR) ERTU MEÐ ÞJÓNUSTU FÉLAGS FRAMHALDSSKÓLAKENNNARA?	53
TAFLA 2.12.2. HVERSU HLYNNT(UR) EÐA ANDVÍG(UR) ERTU STOFNANASAMNINGUM Í SAMSTARFSNEFNDUM FRAMHALDSSKÓLA UM NÝTT LAUNAKERFI FYRIR KENNNARA, NÁMS- OG STARFSRÁÐGJAFNA OG AÐSTOÐARSTJÓRNENDUR?	54
TAFLA 2.12.3. HVERSU HLYNNT(UR) EÐA ANDVÍG(UR) ERTU BREYTILEGRI KENNSLUSKYLDU Í FRAMHALDSSKÓLUM EFTIR KENNSLUGREINUM?	54
TAFLA 2.12.4. HVERSU SAMMÁLA EÐA ÓSAMMÁLA ERTU EFTIRFARANDI FULLYRÐINGU UM STARFSUMHVERFI ÞITT? - ÉG HEF NÆG TÆKIFÆRI TIL AÐ AFLA MÉR VIÐBÓTARMENNTUNAR OG ENDURMENNTUNAR	55
TAFLA 2.12.5. HVERSU SAMMÁLA EÐA ÓSAMMÁLA ERTU EFTIRFARANDI FULLYRÐINGU UM STARFSUMHVERFI ÞITT? - ÉG FINN FYRIR STREITU Í STARFI	55
TAFLA 2.12.6. HVERSU SAMMÁLA EÐA ÓSAMMÁLA ERTU EFTIRFARANDI FULLYRÐINGU UM STARFSUMHVERFI ÞITT? - ÉG FÆ HRÓS OG HVATNINGU FRÁ YFIRMANNI ÞEGAR MÉR TEKST VEL UPP Í STARFI	56
TAFLA 2.13.1. HVERSU SAMMÁLA EÐA ÓSAMMÁLA ERTU AÐ FRAMHALDSNÁMS Í STJÓRNUN VERÐI KRAFIST VIÐ FASTRÁÐNINGU SKÓLASTJÓRA?	57
TAFLA 2.13.2. HVERSU SAMMÁLA EÐA ÓSAMMÁLA ERTU AÐ FRAMHALDSNÁMS Í STJÓRNUN VERÐI KRAFIST VIÐ FASTRÁÐNINGU AÐSTOÐARSKÓLASTJÓRA OG DEILDARSTJÓRA?	58
TAFLA 2.13.3. HVERSU SAMMÁLA EÐA ÓSAMMÁLA ERTU AÐ HLUTI KJARASAMNINGS SKÓLASTJÓRAFÉLAGS ÍSLANDS VEGNA GRUNNSKÓLANS VERÐI DREIFSTÝRÐUR?	58
TAFLA 2.13.4. HVERSU SÁTT(UR) EÐA ÓSÁTT(UR) ERTU VIÐ AÐ SKÓLASTJÓRAFÉLAG ÍSLANDS SÉ EITT AF AÐILDARFÉLÖGUM KÍ.....	59
TAFLA 2.13.5. HVERSU SÁTT(UR) EÐA ÓSÁTT(UR) ERTU VIÐ FYRIRKOMULAGIÐ Á NÁMSSTEFNU SÍ SEM HALDIN ER Á HVERJU HAUSTI?	59
TAFLA 2.14.1. HVERSU ÁNÆGÐ(UR) EÐA ÓÁNÆGÐ(UR) ERTU MEÐ ÞJÓNUSTU FÉLAGS LEIKSKÓLAKENNNARA?	61
TAFLA 2.14.2. HVAÐ AF EFTIRTÖLDU TELUR ÞÚ AÐ FÉLAG LEIKSKÓLAKENNNARA EIGI AÐ LEGGJA MESTA ÁHERSLU Á Í NÆSTU KJARASAMNINGUM FYRIR UTAN HÆKKUN LAUNA?	62
TAFLA 2.14.3. ERT ÞÚ SÁTT(UR) EÐA ÓSÁTT(UR) VIÐ FYRIRKOMULAG FRÆÐSLUFYRIRLESTRA SEM SKÓLAMÁLANEFND FÉLAGS LEIKSKÓLAKENNNARA HEFUR BOÐIÐ UPP Á?	62
TAFLA 2.14.4. ERT ÞÚ SÁTT(UR) EÐA ÓSÁTT(UR) VIÐ STARFSEMI SVÆÐAÐEILDARINNAR ÞINNAR?	63
TAFLA 2.14.5. TELUR ÞÚ AÐ SVÆÐAÐEILDIR FÉLAGS LEIKSKÓLAKENNNARA EIGI AÐ SKIPULEGGJA SAMEIGINLEGA SÍMENNTUNARDAGA EÐA HAUSTÞING INNAN HVERRAR DEILDAR Í FREKARI MÆLI EN GERT ER Í DAG?.....	63
TAFLA 2.15.1. HEFUR ÞÚ SÓTT SVÆÐISÞING FÉLAGS TÓNLISTARSKÓLAKENNNARA?.....	65
TAFLA 2.15.2. HVERSU GAGNLEG TELUR ÞÚ SVÆÐISÞING FÉLAGS TÓNLISTARSKÓLAKENNNARA VERA?	65
TAFLA 2.15.3. HVERSU OFT AÐ JAFNAÐI LEST ÞÚ FRÉTTABRÉF FÉLAGS TÓNLISTARSKÓLAKENNNARA?...66	66
BAKGRUNNSTÖFLUR 3.1-3.104.....	69

MYNDAYFIRLIT

MYND 2.2.1. HVERSU ÁNÆGÐ(UR) EÐA ÓÁNÆGÐ(UR) ERT ÞÚ MEÐ EFTIRTALDA ÞÆTTI Í STARFSEMI KÍ OG/EÐA ÞÍNS AÐILDARFÉLAGS?.....	14
MYND 2.4.1. HVERSU OFT LEST ÞÚ EFTIRTALDA EFNISFLOKKA OG FASTA LIÐI Í SKÓLAVÖRÐUNNI?	20
MYND 2.5.1. HVERSU MIKLA ÁHERSLU FINNST ÞÉR AÐ KÍ OG AÐILDARFÉLAG ÞITT EIGI AÐ LEGGJA Á UPPLÝSINGAMÍÐLUN?	26
MYND 2.6.1. HEFUR ÞÚ HEIMSÓTT HEIMASÍÐU KÍ?	29
MYND 2.6.2. HVE OFT LEITAR ÞÚ UPPLÝSINGA Á VEF KÍ UM EFTIRFARANDI?	30
MYND 2.7.1. HVERSU ÁNÆGÐ(UR) EÐA ÓÁNÆGÐ(UR) ERTU MEÐ EFTIRFARANDI ÞJÓNUSTUÞÆTTI ORLOFSSJÓÐSINS?	37
MYND 2.15.1. HVERSU OFT LEST ÞÚ EFTIRTALDA EFNISFLOKKA Í FRÉTTABRÉFINU?	67

1. FRAMKVÆMD, HEIMTUR OG MARKTEKT

Framkvæmd: Félagsvísindastofnun Háskóla Íslands gerði viðhorfskönnun fyrir Kennarasamband Íslands dagana 24. mars til 21. apríl árið 2006. Könnunin fór fram í gegnum síma og náði til félagsmanna sex aðildarfélaga Kennarasambandsins en þau eru: Félag grunnskólakennara (FG), Félag framhaldsskólakennara (FF), Félag leikskólakennara (FL), Félag tónlistarskólakennara (FT), Skólastjórafélag Íslands (SÍ) og Félag stjórnenda í framhaldsskólum (FS).

Könnunin náði til fjölmargra þátta í starfsemi Kennarasambandsins og aðildarfélaga þess. Spurt var almennt um þjónustu og starfsemi sambandsins og svarendur beðnir um að meta afmarkaða þætti starfseminnar. Einnig var spurt sérstaklega um Orlofs- sjóð KÍ, Sjúkrasjóð KÍ, endurmenntunarsjóði innan sambandsins og Skólavörðuna, tímarit KÍ. Þá var einnig leitað eftir mati á ímynd Kennarasambandsins í samfélaginu, viðhorfum til heimasíðu KÍ og afstöðu til upplýsingamiðlunar til félagsmanna. Loks voru félagsmenn hvers aðildarfélags beðnir um að svara spurningum sem beindust sérstaklega að þeirra félagi. Í úrvinnslu voru svarendur í Félagi stjórnenda í framhaldsskólum sem voru í a.m.k. 50% starfi sameinaðir svarendum í Félagi framhaldsskólakennara þar sem fyrrnefnt félag er fámennt og því of fáir svarendur til þess að hægt væri að setja þeirra svör fram sérstaklega.

Heimtur: Tekið var lagskipt tilviljunarúrtak þannig að hlutföll milli aðildarfélaga samræmdust stærð félaganna. Heildarstærð úrtaksins var 1200 manns og fjöldi svarenda 861. Heildarsvarhlutfall í könnuninni var því 71,8%. Í töflu 1.1. má sjá upplýsingar um heimtur innan hvers aðildarfélags. Hæsta svarhlutfallið var á meðal félagi í Félagi grunnskólakennara (79.3%) en það lægsta á meðal svarenda í Félagi tónlistarskólakennara (61,3%).

Tafla 1.1. Heimtur

	Fjöldi í úrtaki	Fjöldi svarenda	Svarhlutfall
Félag grunnskólakennara	400	317	79,3%
Félag framhaldsskólakennara og Félag stjórnenda í framhaldsskólum	250	170	68,0%
Félag leikskólakennara	250	183	73,2%
Skólastjóraráfélag Íslands	150	99	66,0%
Félag tónlistarskólakennara	150	92	61,3%
Alls	1200	861	71,8%

Úrtakið og vigtun gagna: Markmið könnunarinnar er að afla upplýsinga um afstöðu aðildarfélaga KÍ til ýmissa málefna. Það er viðbúið að afstaða félagsmanna í KÍ til sumra þeirra málefna sem spurt var um sé háð því í hvaða félagi þeir eru. Í ljósi þess að aðildarfélögin eru misfjöldmenn hefði ekki verið unnt að afla nákvæmra upplýsinga um afstöðu félagsmanna fámennra félaga með einföldu tilviljunarúrtaki nema að úrtakið væri mjög stórt. Í kringumstæðum sem þessum er oft brugðið á það ráð að taka svokallað lagskipt tilviljunarúrtak eins og hér er gert. Þegar lagskipt tilviljunarúrtak er tekið er þeim hópi sem alhæfa skal yfir á skipt í undirhópa eða lög og einfalt tilviljunarúrtak er síðan tekið úr hverju lagi fyrir sig. Þannig er hægt að tryggja lágmarksfjölda svarenda í hverju lagi. Í þessari könnun var kennurum skipt í fimm undirhópa, þ.e. Félag framhaldsskólakennara, Félag grunnskólakennara, Félag leikskólakennara, Félag tónlistarskólakennara og Skólastjóraráfélag Íslands og valið með tilviljun úr hverjum hópi. Úrtaksfjöldinn í hverju aðildarfélagi réðst annars vegar af því hve fjölmennt félagið var og hins vegar af þeim lágmarksfjölda í hverjum undirhópi sem talinn var æskilegur til að tryggja áreiðanlegar niðurstöður. Þetta þýðir að hlutfallslega fleiri í fámennu félögunum lentu í heildarúrtakinu. Til að svör þeirra vegi ekki þyngra en annarra félagsmanna í niðurstöðum könnunarinnar voru gögnin vigtuð þannig að hlutföll svarenda í hverju aðildarfélagi endurspeglu hlutföll félagsmanna í aðildarfélögum KÍ.

Marktekt: Í skýrslunni er samanburður gerður á svörum þátttakenda eftir bakgrunnspáttum, þ.e. kyni, aldri, búsetu og starfsaldri auk aðildarfélags og metið hvort um marktækan mun er að ræða. Tölfræðiprófið kí-kvaðrat var notað til þess að kanna mun á hlutföllum milli hópa. Dreifigreining (ANOVA) var hins vegar notuð til

Þess að athuga hvort munur á meðaltölum væri tölfræðilega marktækur. Stjórnur voru notaðar til þess að tákna marktækan mun á milli hópa. Ein stjarna merkir að fullyrða megi með 95% vissu að munur sem sést í úrtakinu sé einnig til staðar í þýði¹. Tvær stjórnur tákna að fullyrða megi með 99% vissu um mun í þýði og þrjár stjórnur að víska sé 99,9%. Þrjár stjórnur þýða því að einungis 0,1% líkur eru á því að munur sem sést í úrtakinu sé ekki til staðar í þýðinu.

Uppbygging skýrslunnar: Skýrslan skiptist í þrjá meginhluta. Meginkafla skýrslunnar er kynning á niðurstöðum hennar en auk kafla um framkvæmd og heimtur er viðauki með greiningu á svörum þátttakenda eftir bakgrunni þeirra og aðildarfélagi. Niðurstöðukafla skiptist í marga undirkafla eftir efni spurninga sem númeraðir eru sérstaklega. Í lok hvers kafla er fjallað um niðurstöður úr bakgrunnsgreiningu.

¹ Með þýði er átt við þann heildarhóp sem reynt er að alhæfa niðurstöður á.

2. NIÐURSTÖÐUR

2.1. Bakgrunnur svarenda

Svarendur voru beðnir um að veita ýmsar upplýsingar um sjálfa sig sem voru síðan notaðar til þess að greina önnur svör þeirra. Í töflum 2.1.1. til 2.1.5. má sjá upplýsingar um kynjahlutföll, aldur, búsetu, aðildarfélag og starfsaldur svarenda í könnuninni. Meðalaldur var 46 ár. Bakgrunnsupplýsingar um kyn, aldur, búsetu og starfsaldur eru gefnar upp fyrir vigtun. Upplýsingar um aðildarfélag eru hins vegar gefnar upp bæði fyrir og eftir vigtun (töflur 2.1.4a og 2.1.4b).

Tafla 2.1.1. Kyn svarenda

	Fjöldi	Hlutfall
Karl	208	24,2
Kona	653	75,8
Alls	861	100%

Tafla 2.1.2. Aldur svarenda

	Fjöldi	Hlutfall
40 ára og yngri	272	31,6
41-50 ára	295	34,3
Eldri en 50 ára	294	34,1
Alls	861	100%

Tafla 2.1.3. Búseta svarenda

	Fjöldi	Hlutfall
Höfuðborgarsvæði	497	57,7
Landsbyggð	364	42,3
Alls	861	100%

Tafla 2.1.4a. Aðildarfélag innan Kennarasambands Íslands, fyrir vigtun²

	Fjöldi	Hlutfall sem svarar
Félag grunnskólakennara	317	36,8
Félag leikskólakennara	183	21,3
Félag framhaldsskólakennara	170	19,7
Félag tónlistarskólakennara	92	10,7
Skólastjórafélag Íslands	99	11,5
Alls	861	100%

Tafla 2.1.4b. Aðildarfélag innan Kennarasambands Íslands, eftir vigtun³

	Fjöldi	Hlutfall sem svarar
Félag grunnskólakennara	436	50,7
Félag leikskólakennara	161	18,7
Félag framhaldsskólakennara	160	18,6
Félag tónlistarskólakennara	46	5,4
Skólastjórafélag Íslands	57	6,6
Alls	861	100%

Tafla 2.1.5. Starfsaldur svarenda í skólakerfinu

	Fjöldi	Hlutfall	Hlutfall sem svarar
Stytttri en 2 ár	37	4,3	4,3
2-10 ár	269	31,2	31,3
Lengri en 10 ár	554	64,3	64,4
Veit ekki	1	0,1	-
Alls	861	100%	100%

² Svarendur í Félagi stjórnenda í framhaldsskólum sem voru í a.m.k. 50% starfi voru flokkaðir með svarendum í Félagi framhaldsskólakennara.

2.2a. Starfsemi Kennarasambands Íslands

Þátttakendur voru spurðir almennt um viðhorf til starfsemi Kennarasambands Íslands. Stærstur hluti taldi sig hafa nokkurn hag af aðild sinni eða helmingur þátttakenda (sjá töflu 2.2.1.). Þá taldi þriðjungur sig hafa mikinn hag af aðild að KÍ og sjöundi hluti taldi sig hafa lítinn eða engan hag af aðild.

Tafla 2.2.1. Telur þú þig hafa mikinn, nokkurn, lítinn eða engan hag af aðild þinni í Kennarasambandi Íslands?

	Fjöldi	Hlutfall	Hlutfall sem svarar
Mikinn	284	32,9	34,0
Nokkurn	427	49,7	51,2
Lítinn	108	12,5	12,9
Engan	15	1,8	1,8
Neitar að svara	1	0,1	-
Veit ekki	25	3,0	-
Alls	861	100%	100%

Þegar svarendur voru beðnir um að láta í ljós viðhorf sín til starfsemi Kennarasambandsins í heild sinni, sagðist rúmur helmingur mjög eða frekar ánægður með starfseminna en einn sjötti hluti kvaðst frekar eða mjög óánægður (sjá töflu 2.2.2.). Rúmur fjórðungur tók hins vegar hlutlausu afstöðu og sagðist hvorki ánægður né óánægður með starfseminna.

Tafla 2.2.2. Hversu ánægð(ur) eða óánægð(ur) ert þú með starfsemi KÍ í heild?

	Fjöldi	Hlutfall	Hlutfall sem svarar
Mjög ánægð(ur)	106	12,4	13,0
Frekar ánægð(ur)	343	39,8	41,8
Hvorki né	232	27,0	28,3
Frekar óánægð(ur)	103	12,0	12,6
Mjög óánægð(ur)	37	4,3	4,5
Neitar að svara	3	0,3	-
Veit ekki	37	4,3	-
Alls	861	100%	100%

Á mynd 2.2.1. má sjá viðhorf aðspurðra til ýmissa afmarkaðra þátta í starfsemi Kennarasambandsins og aðildarfélags síns. Mest ánægja var með *viðmót starfsfólks* (M=4,26) og *hvernig gengi að ná sambandi við KÍ í gegnum síma* (M=4,26), um átta af hverjum tíu voru mjög eða frekar ánægðir með þessa þætti. Einnig var mikil ánægja með *skilvirkni í afgreiðslu erinda* (M=4,15) og *almenna afgreiðslu* (M=4,08). Hlutfallslega færri svarendur voru ánægðari með *upplýsingagjöf og fræðslu* (M=3,80) og *hagsmunagæslu í réttindamálum* en þó voru um sjö af hverjum tíu svarendum mjög eða frekar ánægðir með þessa þætti. Minnst ánægja var með *hagsmunagæslu í kjaramálum* (M=3,17). Tæpur helmingur sagðist mjög eða frekar ánægður með þennan hluta starfseminnar en rúmur þriðjungur sagðist mjög eða frekar óánægður.

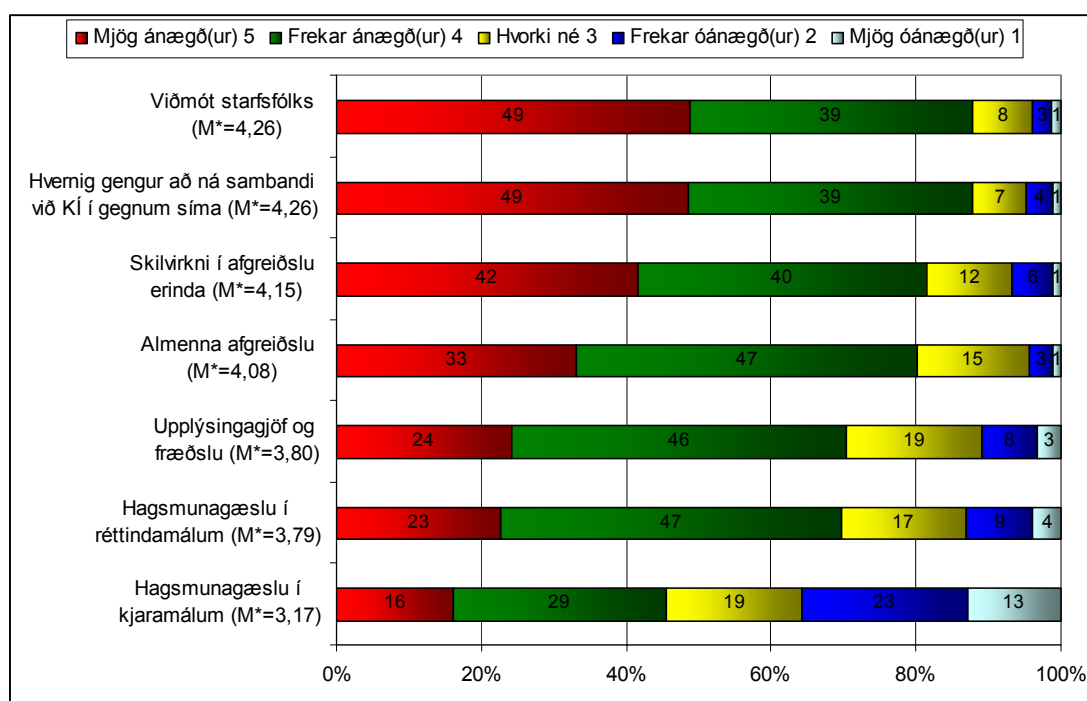

*M = Meðaltal þar sem gildið 5 táknar mjög ánægð(ur) en gildið 1 mjög óánægð(ur).

Mynd 2.2.1. Hversu ánægð(ur) eða óánægð(ur) ert þú með eftirtalda þætti í starfsemi KÍ og/eða þíns aðildarfélags?

Þátttakendur voru spurðir hvort þeim fyndist að KÍ ætti að skipuleggja sameiginlega fræðslufundi fyrir félagsmenn sambandsins um afmörkuð mál. Mikill meirihluti, eða tæplega 90% svaraði þessu játandi og taldi KÍ eiga að standa fyrir slíkri fræðslu (sjá töflu 2.2.3.).

Tafla 2.2.3. Telur þú að KÍ eigi að skipuleggja sameiginlega fræðslufundi fyrir félagsmenn sambandsins um afmörkuð mál, svo sem réttindamál, launakjör og samskipti á vinnustað?

	Fjöldi	Hlutfall	Hlutfall sem svarar
Já	696	80,9	87,5
Nei	100	11,6	12,5
Neitar að svara	8	0,9	-
Veit ekki	57	6,7	-
Alls	861	100%	100%

2.2b. Starfsemi Kennarasambands Íslands –bakgrunnsgreining

Allar spurningar voru greindar eftir kyni, aldri, búsetu, starfsaldri og aðildarfélagi. Einungis er fjallað um niðurstöður þar sem tölfræðilega marktækur munur kom fram á milli hópa en niðurstöður í heild sinni má sjá í töflum 3.1.-3.10. á bls. 69-74.

Kyn: Karlar voru heldur ánægðari en konur með hvernig gengi að ná sambandi við Kennarasambandið í gegnum síma, hlutfallslega fleiri þeirra voru mjög ánægðir með þann þátt starfseminnar. Hlutfallslega fleiri karlar en konur voru að sama skapi mjög eða frekar ánægðir með hagsmunagæslu KÍ og síns aðildarfélags í kjaramálum. Konur voru hins vegar frekar á því en karlar að KÍ ætti að standa fyrir sameiginlegum fræðslufundum um afmörkuð mál.

Aldur og starfsaldur: Lítil sem enginn munur kom fram á afstöðu félagsmanna til starfsemi KÍ eftir aldri og starfsaldri. Þó voru hlutfallslega fleiri svarendur sem höfðu styttri en tveggja ára starfsaldur en þeir sem lengri starfsaldur höfðu mjög ánægðir með hvernig gengi að ná sambandi við KÍ í gegnum síma.

Búseta: Svarendur á landsbyggðinni voru talsvert ánægðari með starfsemi Kennarasambandsins í heild en starfsbræður og -systur þeirra á höfuðborgarsvæðinu, hlutfallslega fleiri þeirra voru mjög eða frekar ánægðir með starfsemi KÍ. Hlutfallslega fleiri þeirra sem búsettir voru á landsbyggðinni en á

höfuðborgarsvæðinu voru að sama skapi ánægðir með hagsmunagæslu KÍ og síns aðildarfélags bæði í kjaramálum og réttindamálum.

Aðildarfélag: Nokkur munur var á afstöðu til starfsemi KÍ eftir aðildarfélögum. Hlutfallslega fleiri svarendur í Félagi tónlistarskólakennara og Félagi leikskólakennara en svarendur annarra félaga töldu sig hafa mikinn hag af aðild í KÍ. Hlutfallslega fleiri félagsmenn þessara tveggja félaga en annarra félaga voru að sama skapi ánægðir með starfsemi KÍ í heild. Þá voru framhaldsskólakennarar heldur minna ánægðir en aðrir félagsmenn með almenna afgreiðslu, viðmót starfsfólks og skilvirkni í afgreiðslu erinda frá hendi KÍ og síns aðildarfélags, færri þeirra voru mjög ánægðir með þann þátt starfseminnar. Tónlistarskólakennarar voru ánægðari með hagsmunagæslu í kjaramálum og réttindamálum en aðrir félagsmenn og tónlistakennarar og leikskólakennarar voru almennt ánægðari með upplýsingagjöf og fræðslu frá hendi KÍ og síns aðildarfélags en aðrir svarendur. Loks töldu hlutfallslega færri svarendur í Félagi framhaldsskólakennara en aðrir svarendur að KÍ ætti að skipuleggja sameiginlega fræðslufundi um afmörkuð mál fyrir félagsmenn sína.

2.3a. Mat á afstöðu almennings til KÍ

Svarendur voru beðnir um að leggja mat á almenna umræðu um Kennarasambandið í samfélaginu. Afar fáir töldu umræðuna almennt mjög jákvæða (4%) en tæpur fjórðungur taldi umræðuna frekar jákvæða (sjá töflu 2.3.1.). Stærstur hluti sagði umræðuna frekar neikvæða og tíundi hluti tók dýpra í árina og kvað umræðuna mjög neikvæða.

Tafla 2.3.1. Almennt séð telur þú að umræðan um störf Kennarasambandsins sé jákvæð eða neikvæð í samfélaginu?

	Fjöldi	Hlutfall	Hlutfall sem svarar
Mjög jákvæð umræða	28	3,3	3,6
Frekar jákvæð umræða	188	21,9	23,9
Hvorki né	136	15,8	17,3
Frekar neikvæð umræða	354	41,2	45,1
Mjög neikvæð umræða	80	9,3	10,1
Neitar að svara	6	0,7	-
Veit ekki	68	8,0	-
Alls	861	100%	100%

Að sama skapi taldi aðeins einn af hverjum tuttugu svarendum almenning bera mjög mikið traust til Kennarasambandsins (sjá töflu 2.3.2.). Tæpur fjórðungur taldi hins vegar almenning bera frekar mikið traust til KÍ. Stærstur hluti aðspurðra taldi almenning bera frekar lítið traust til sambandsins og einn af hverjum fimmtán taldi fólki almennt bera mjög lítið traust til sambandsins. Nokkuð stór hópur, eða 30%, taldi almenning hvorki bera mikið né lítið traust til sambandsins.

Tafla 2.3.2. Telur þú að almenningur beri mikið eða lítið traust til KÍ?

	Fjöldi	Hlutfall	Hlutfall sem svarar
Mjög mikið	38	4,4	5,6
Frekar mikið	156	18,1	23,0
Hvorki né	200	23,2	29,5
Frekar lítið	240	27,9	35,3
Mjög lítið	45	5,2	6,6
Neitar að svara	8	0,9	-
Veit ekki	175	20,3	-
Alls	861	100%	100%

2.3b. Mat á afstöðu almennings til KÍ –bakgrunnsgreining

Spurningarnar voru greindar eftir kyni, aldri, búsetu, starfsaldri og aðildarfélagi. Einungis er fjallað um niðurstöður þar sem tölfræðilega marktækur munur kom fram á milli hópa en niðurstöður sem vísað er til má sjá í töflum 3.11. og 3.12. á bls. 74-75.

Kyn: Ekki kom fram munur á mati félagsmanna á afstöðu almennings til KÍ eftir kyni.

Aldur og starfsaldur: Ekki reyndist munur á mati félagsmanna á afstöðu almennings til KÍ eftir aldri. Heldur stærri hópur úr röðum þeirra sem starfað höfðu styttra en tvö ár en þeir sem höfðu lengri starfsreynslu töldu umræðu um Kennarasambandið frekar jákvæða. Þessi hópur var einnig ólíklegri til að taka hlutlausa afstöðu en svarendur með lengri starfsreynslu.

Búseta: Íbúar á landsbyggðinni höfðu heldur jákvæðari mynd af almennri umræðu um Kennarasambandið í samfélaginu en íbúar á höfuðborgarsvæðinu. Hlutfallslega fleiri íbúar á landsbyggðinni en höfuðborgarbúar töldu umræðuna frekar jákvæða og færri á landsbyggðinni töldu hana frekar eða mjög neikvæða.

Aðildarfélag: Tónlistarskólakennarar töldu umræðu um KÍ í samfélaginu jákvæðari en svarendur annarra aðildarfélaga, hlutfallslega fleiri þeirra voru á þeirri skoðun að umræðan um sambandið væri mjög jákvæð. Jafnframt var hærra hlutfall leikskólakennara en annarra þeirrar skoðunar að umræðan væri jákvæð í samfélaginu. Tónlistarskólakennarar og leikskólakennarar töldu einnig frekar en aðrir svarendur almenning bera mjög eða frekar mikið traust til sambandsins.

2.4a. Skólavörðan

Hér verður greint frá afstöðu til Skólavörðunnar, tímarits Kennarasambands Íslands, og niðurstöðum um lestur þess.

Almennt reyndist umtalsverð ánægja með Skólavörðuna en um sjö af hverjum tíu aðspurðra voru mjög eða frekar ánægðir með tímaritið (sjá töflu 2.4.1).

Tafla 2.4.1. Hversu ánægð(ur) eða óánægð(ur) ert þú með Skólavörðuna?

	Fjöldi	Hlutfall	Hlutfall sem svarar
Mjög ánægð(ur)	235	27,4	29,0
Frekar ánægð(ur)	346	40,1	42,6
Hvorki ánægð(ur) né óánægð(ur)	103	12,0	12,8
Frekar óánægð(ur)	86	9,9	10,6
Mjög óánægð(ur)	41	4,7	5,0
Neitar að svara	4	0,5	-
Veit ekki	46	5,3	-
Alls	861	100%	100%

Stærstur hluti svarenda, eða tveir þriðju hlutar, las yfirleitt alltaf Skólavörðuna og tíundi hluti las tímaritið oft (sjá töflu 2.4.2). Þá las um sjötti hluti svarenda tímaritið stundum eða sjaldan en einungis sex prósent lásu það aldrei.

Tafla 2.4.2. Hversu oft að jafnaði lest þú Skólavörðuna?

	Fjöldi	Hlutfall	Hlutfall sem svarar
Yfirleitt alltaf	556	64,6	65,8
Oft	89	10,4	10,6
Stundum	77	8,9	9,1
Sjaldan	72	8,4	8,6
Aldrei	50	5,9	6,0
Veit ekki	15	1,8	-
Alls	861	100%	100%

Svarendur voru einnig beðnir um að greina frá því hve oft þeir læsu einstaka efnisflokka og fasta liði í Skólavörðunni. Á mynd 1 má sjá þau svör sem gefin voru. *Faglegar greinar um menntamál* var sá efnisflokkur sem mest var lesinn, helmingur svarenda las yfirleitt alltaf greinar í þessum flokki og rúmur fimmtungur las þær oft.

Umfjöllun um skólastarf og umfjöllun um kjaramál voru að sama skapi vinsælir efnisflokkar, rúmir tveir þriðju hlutar lásu þá yfirleitt alltaf eða oft. Ritdómar virtust eiga minnst upp á pallborðið hjá svarendum en fjórir af hverjum tíu lásu greinar í þeim flokki yfirleitt alltaf eða oft.

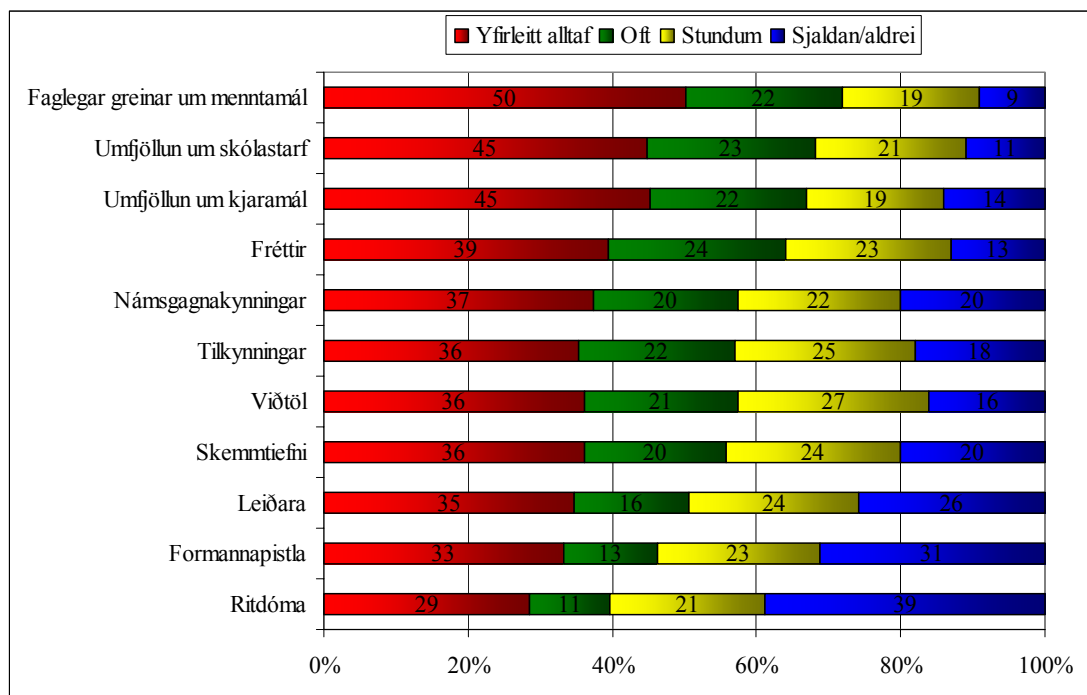

Mynd 2.4.1. Hversu oft lest þú eftirtalda efnisflokka og fasta liði í Skólavörðunni?

Skólavarðan hefur undanfarið komið út átta sinnum á ári. Svarendur voru beðnir um að taka afstöðu til þess hvort þeir kysu að breyta fyrirkomulaginu eða hafa sama háttinn á. Stærstur hluti, eða sjö af hverjum tíu, var sáttur við núverandi fyrirkomulag og vildi ekki breyta fjölda útgefna tölublaða (sjá töflu 2.4.3). Afar fáir vildu fjölga tölublöðum (5%) en fjórðungur taldi rétt að fækka tölublöðum.

Tafla 2.4.3. Skólavörðan kemur nú út átta sinnum á ári. Myndir þú vilja fækka eða fjölga tölublöðum á ári eða hafa þann fjölda sem nú er?

	Fjöldi	Hlutfall	Hlutfall sem svarar
Ég myndi vilja fjölga tölublöðum	42	4,9	5,3
Hafa þann fjölda sem nú er	555	64,4	69,5
Ég myndi vilja fækka tölublöðum	201	23,3	25,2
Neitar að svara	5	0,6	-
Veit ekki	57	6,7	-
Alls	861	100%	100%

Þeir sem vildu fækka tölublöðum voru spurðir hvað þeim þætti æskilegt að mörg blöð kæmu út ár hvert. Stærstur hluti þeirra vildi fækka blöðum um helming og gefa út fjögur blöð á ári eða tæpir tveir þriðju aðspurðra (rúmur tíundi hluti allra svarenda í könnuninni; sjá töflu 2.4.4). Einn áttundi aðspurðra vildi annaðhvort að ekki væru gefin út nein tölublöð eða eitt tölublað á ári og álíka margir töldu tvö til þrjú tölublöð ákjósanlegasta fjöldann. Loks taldi rúmur tíundi hluti svarenda fimm til sex tölublöð hæfilegan fjölda.

Tafla 2.4.4. Hvað telur þú æskilegt að mörg tölublöð komi út á ári?

	Fjöldi	Hlutfall	Hlutfall sem svarar
Ekkert eða eitt	20	2,3	12,8
Tvö til þrjú	19	2,2	12,2
Fjögur	101	11,7	64,0
Fimm til sex	17	2,0	11,0
Á ekki við	703	81,7	-
Alls	861	100%	100%

Að lokum var spurt um ánægju með dreifingarfyrrkomulag Skólavörðunnar. Síðan árið 2003 hefur Skólavörðunni verið dreift til félagsmanna í skólunum í stað þess að póstsenda tímaritið heim til þeirra. Meirihluti svarenda var mjög eða frekar sáttur við þetta fyrirkomulag (sjá töflu 2.4.5). Sjö af hverjum tíu sögðust mjög sáttir og fimmtungur frekar sáttur. Innan við einn tíundi aðspurðra var frekar eða mjög ósáttur við dreifingarfyrrkomulagið.

Tafla 2.4.5. Árið 2003 var hætt að póstsenda Skólavörðuna heim til félagsmanna vegna kostnaðar og í stað þess er henni nú dreift í skólunum. Ert þú sátt(ur) eða ósátt(ur) við þetta dreifingarfyrikomulag?

	Fjöldi	Hlutfall	Hlutfall sem svarar
Mjög sátt(ur)	564	65,5	69,9
Frekar sátt(ur)	157	18,3	19,5
Hvorki sátt(ur) né ósátt(ur)	17	1,9	2,1
Frekar ósátt(ur)	36	4,2	4,5
Mjög ósátt(ur)	32	3,7	4,0
Neitar að svara	2	0,3	-
Veit ekki	52	6,1	-
Alls	861	100%	100%

2.4b. Skólavörða - bakgrunnsgreining

Í þessum kafla verður fjallað um niðurstöður úr bakgrunnsgreiningu á spurningum um Skólavörðuna. Spurningarnar voru greindar eftir kyni, aldri, búsetu, aðildarfélagi og starfsaldri. Einungis er minnst á þær niðurstöður sem ná tölfræðilegri marktækt en upplýsingarnar sem vísað er í má finna í töflum 3.13.-3.28. í viðauka á bls.75-83.

Kyn: Lítil munur kom fram á afstöðu kynjanna til Skólavörðunnar. Hlutfallslega voru heldur fleiri karlar en konur frekar eða mjög óánægðir með Skólavörðuna eða um fimmtungur karla samanborið við 14% kvenna. Einnig kom fram munur á tveimur efnisflokkum sem kynin lásu helst í tímaritinu, hlutfallslega fleiri konur en karlar lásu yfirleitt alltaf umfjöllun um skólastarf og yfirleitt alltaf eða oft viðtöl.

Aldur og starfsaldur: Hlutfallslega fleiri svarendur sem voru eldri en 50 ára voru mjög ánægðir með Skólavörðuna en þeir sem yngri voru. Þá kom fram töluverður munur á þeim efnisflokkum sem voru helst lesnir eftir aldri. Hlutfallslega fleiri svarendur eldri en 50 ára lásu yfirleitt alltaf umfjöllun um kjaramál, fréttir, viðtöl, námsgagnakynningar, ritdóma, formannapistla og leiðara. Eftir því sem starfsaldur svarenda var hærri, því oftar var Skólavörðan lesin. Lestur formannapistla jókst að sama skapi með hækkandi starfsaldri en þeir sem höfðu stystan starfsaldur lásu síst leiðara tímaritsins. Þá vildu hlutfallslega fleiri svarendur sem starfað höfðu í tvö ár eða lengur en þeir sem höfðu styttri starfsaldur fækka útgefnum tölublöðum á ári. Að lokum var þessi hópur að jafnaði ánægðari með núverandi dreifingarfyrikomulag Skólavörðunnar en svarendur með lægri starfsaldur.

Búseta: Talsverður munur sást á svörum höfuðborgarbúa og svarenda á landsbyggðinni. Svarendur á landsbyggðinni voru að jafnaði ánægðari með Skólavörðuna en svarendur búsettir á höfuðborgarsvæðinu og hlutfallslega fleiri þeirra lásu yfirleitt alltaf tímaritið. Einnig kom fram munur á lestri ólíkra efnisflokka blaðsins eftir búsetu. Hlutfallslega fleiri búsettir á landsbyggðinni en á höfuðborgarsvæðinu lásu yfirleitt alltaf umfjöllun um skólamál, viðtöl, námsgagnakynningar, ritdóma, formannapistla, tilkynningar og skemmtiefni. Þá töldu hlutfallslega fleiri höfuðborgarbúar en landsbyggðarfólk rétt að fækka fjölda tölublaða á ári.

Aðildarfélag: Munur kom fram á spurningum um lestur efnisflokka og fastra liða í Skólavörðunni eftir aðildarfélagi svarenda. Félagsmenn í Skólastjórafélagi Íslands lásu að jafnaði oftar umfjöllun um skólamál, umfjöllun um kjaramál, námsgagnakynningar, ritdóma, formannapistla, leiðara og skemmtiefni í Skólavörðunni en svarendur í öðrum aðildarfélögum.

2.5a. Upplýsingamiðlun KÍ og aðildarfélaganna

Þátttakendur voru spurðir hversu ánægðir eða óánægðir þeir væru með upplýsingamiðlun Kennarasambandsins og síns aðildarfélags og má sjá svör þeirra í töflu 2.5.1. Almennt var ánægja með miðlun upplýsinga, um sjö af hverjum tíu aðspurðra voru mjög eða frekar ánægðir með þennan þátt.

Tafla 2.5.1. Hversu ánægð(ur) eða óánægð(ur) ertu með upplýsingamiðlun KÍ og félagsins þíns?

	Fjöldi	Hlutfall	Hlutfall sem svarar
Mjög ánægð(ur)	184	21,4	23,0
Frekar ánægð(ur)	374	43,5	46,8
Hvorki né	142	16,5	17,8
Frekar óánægð(ur)	77	8,9	9,6
Mjög óánægð(ur)	23	2,6	2,8
Neitar að svara	3	0,4	-
Veit ekki	57	6,6	-
Alls	861	100%	100%

Svarendur voru inntir eftir því hve mikla áherslu ætti að leggja á ólíkar tegundir upplýsingamiðlunar. Rúmir tveir þriðju aðspurðra töldu að leggja ætti mjög mikla áherslu á miðlun upplýsinga *með tölvupósti* og miðlun *á heimsíðu félagsins eða sambandsins* og fjórðungur taldi að leggja bæri frekar mikla áherslu á þessa möguleika til upplýsingaveitu (sjá mynd 2.5.1.). Þá fannst helmingi aðspurðra rétt að leggja mjög mikla áherslu á að *tilkynningar væru sendar út á vinnustað í gegnum trúnaðarmenn*. Minnstur áhugi var fyrir notkun *fréttabréfa* sem tæki til upplýsingamiðlunar. Rúmur fimmtingur vildi að lögð yrði mjög mikil áhersla á miðlun í gegnum fréttabréf en tæpur helmingur vildi litla eða enga áherslu leggja á þennan möguleika.

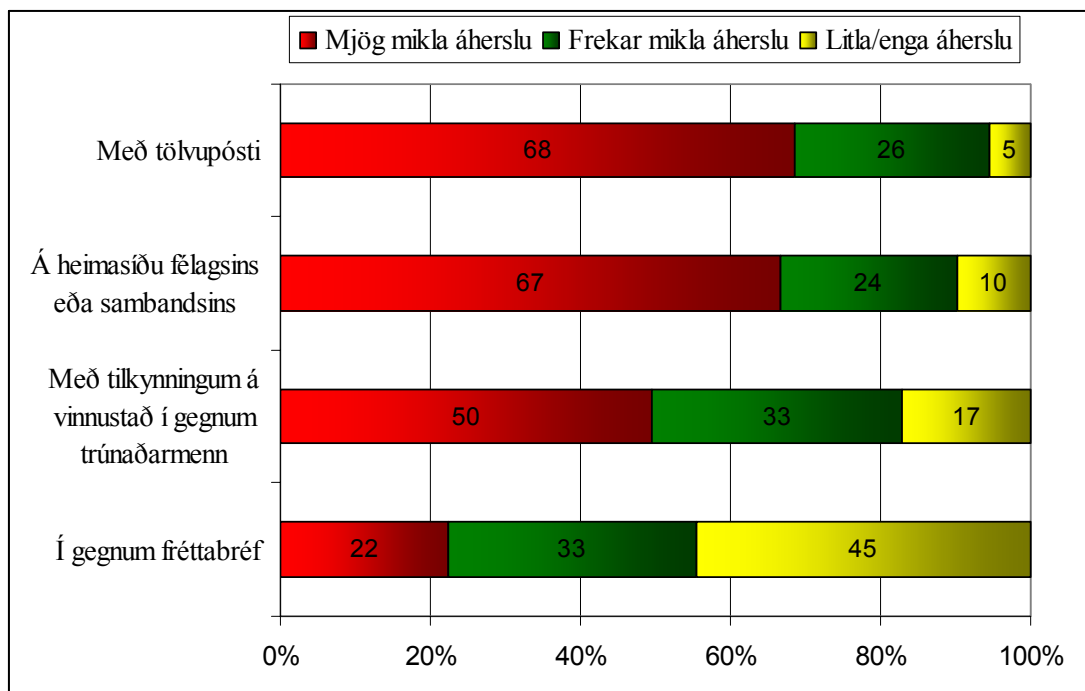

Mynd 2.5.1. Hversu mikla áherslu finnst þér að KÍ og aðildarfélag þitt eigi að leggja á upplýsingamiðlun?

2.5b. Upplýsingamiðlun KÍ og aðildarfélaganna –bakgrunnsgreining

Svör um upplýsingamiðlun voru greind eftir bakgrunnspáttunum kyni, aldri, búsetu, starfsaldri og aðildarfélagi líkt og önnur svör í könnuninni. Einungis er fjallað um niðurstöður þar sem tölfræðilega marktækur munur kom fram á milli hópa en niðurstöður sem vísað er til má sjá í töflum 3.29-3.33. á bls. 84-86. Enginn munur var á svörum kynjanna um upplýsingamiðlun.

Aldur: Hlutfallslega heldur fleiri svarendur eldri en 50 ára voru frekar eða mjög óánægðir með upplýsingamiðlun frá hendi KÍ og síns aðildarfélags. Óánægjan með upplýsingamiðlun minnkaði lítillega eftir því sem aldur þátttakenda var lægri. Sambærilegar niðurstöður komu fram fyrir starfsaldur. Hlutfallslega fleiri þeirra sem unnið höfðu í skólakerfinu í meira en tíu ár en þeir sem höfðu styttri starfsaldur voru mjög eða frekar óánægðir með upplýsingamiðlun Kennarasambandsins og aðildarfélaganna til félagsmanna sinna. Vert er þó að taka fram að í báðum tilvikum er um hlutfallslega fámenna hópa að ræða.

Búseta: Ánægja með upplýsingamiðlun Kennarasambandsins og einstakra aðildarféлага þess var talsvert meiri á meðal íbúa landsbyggðarinnar en höfuðborgar-búa. Þá töldu svarendur búsettir á höfuðborgarsvæðinu frekar en þeir sem búsettir voru á landsbyggðinni að leggja ætti mikla áherslu á upplýsingamiðlun með tölvu-pósti. Fólk á landsbyggðinni var hins vegar heldur hlynntara því en höfuðborgarbúar að leggja ætti áherslu á upplýsingamiðlun með fréttabréfum.

Aðildarfélag: Nokkur munur kom fram á afstöðu til upplýsingamiðlunar KÍ eftir aðildarfélagi svarenda. Tónlistarskólakennarar og leikskólakennarar voru ánægðari en aðrir þátttakendur með upplýsingamiðlun Kennarasambandsins og sinna aðildarféлага. Svarendur í Félagi leikskólakennara voru jafnframt meira fylgjandi því en aðrir að lögð væri áhersla á upplýsingamiðlun með tilkynningum á vinnustað í gegnum trúnaðarmenn. Skólastjórar voru hins vegar síður fylgjandi slíku. Þá töldu hlutfallslega fleiri tónlistarskólakennarar en svarendur í öðrum aðildarfélögum að leggja bæri mikla áherslu á upplýsingamiðlun með fréttabréfum. Loks töldu þátttakendur í Skólastjórafélagi Íslands og Félagi leikskólakennara frekar en aðrir að upplýsingamiðlun á heimasíðu félagsins eða sambandsins væri atriði sem leggja ætti mikla áherslu á.

2.6a. Heimasíða KÍ

Svarendur voru beðnir um að svara nokkrum spurningum sem beindust sérstaklega að heimasíðu Kennarasambandsins. Fyrst voru þeir spurðir hvort þeir hefðu einhvern tíma heimsótt síðuna. Langflestir, eða níu af hverjum tíu svarendum, sögðust hafa heimsótt heimasíðu sambandsins (sjá mynd 2.6.1.).

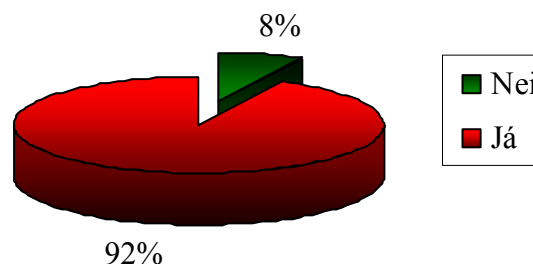

Mynd 2.6.1. Hefur þú heimsótt heimasíðu KÍ?

Þeir sem sögðust hafa heimsótt heimasíðu KÍ voru því næst spurðir hve oft þeir heimsæktu síðuna að jafnaði. Stærstur hluti þátttakenda kvaðst fara einu sinni til þrisvar sinnum í mánuði á heimasíðuna eða helmingur og um fjórðungur sagðist fara oftár (sjá töflu 2.6.1.).

Tafla 2.6.1. Hve oft heimsækir þú heimasíðu KÍ að jafnaði?

	Fjöldi	Hlutfall	Hlutfall sem svarar
Daglega	8	0,9	1,0
3-6 sinnum í viku	39	4,5	5,0
1-2 sinnum í viku	127	14,7	16,2
1-3 sinnum í mánuði	395	45,9	50,5
Sjaldnar	213	24,8	27,3
Hef ekki heimsótt heimasíðuna	64	7,5	
Neitar að svara	2	0,3	-
Veit ekki	12	1,4	-
Alls	861	100%	100%

Spurt var hve oft væri farið á heimasíðu KÍ til þess að leita upplýsinga um ólíka starfsemi sambandsins. Mest var farið á síðuna til þess að fá upplýsingar um *orlofsmál* og *kjaramál*, þrír af hverjum tíu sögðust oft leita upplýsinga um þessi atriði (sjá mynd 2.6.2.). Síðan var einnig talsvert notuð til þess að fá upplýsingar um *endurmenntun* og *réttindamál* en fjórðungur svarenda kvaðst oft leita gagna um endurmenntun á heimasíðunni og lítið færri sögðust oft leita upplýsinga um réttindamál. Af þeim atriðum sem spurt var sérstaklega um notuðu svarendur síðuna síst til þess að afla sér upplýsinga um *Sjúkrasjóð KÍ*.

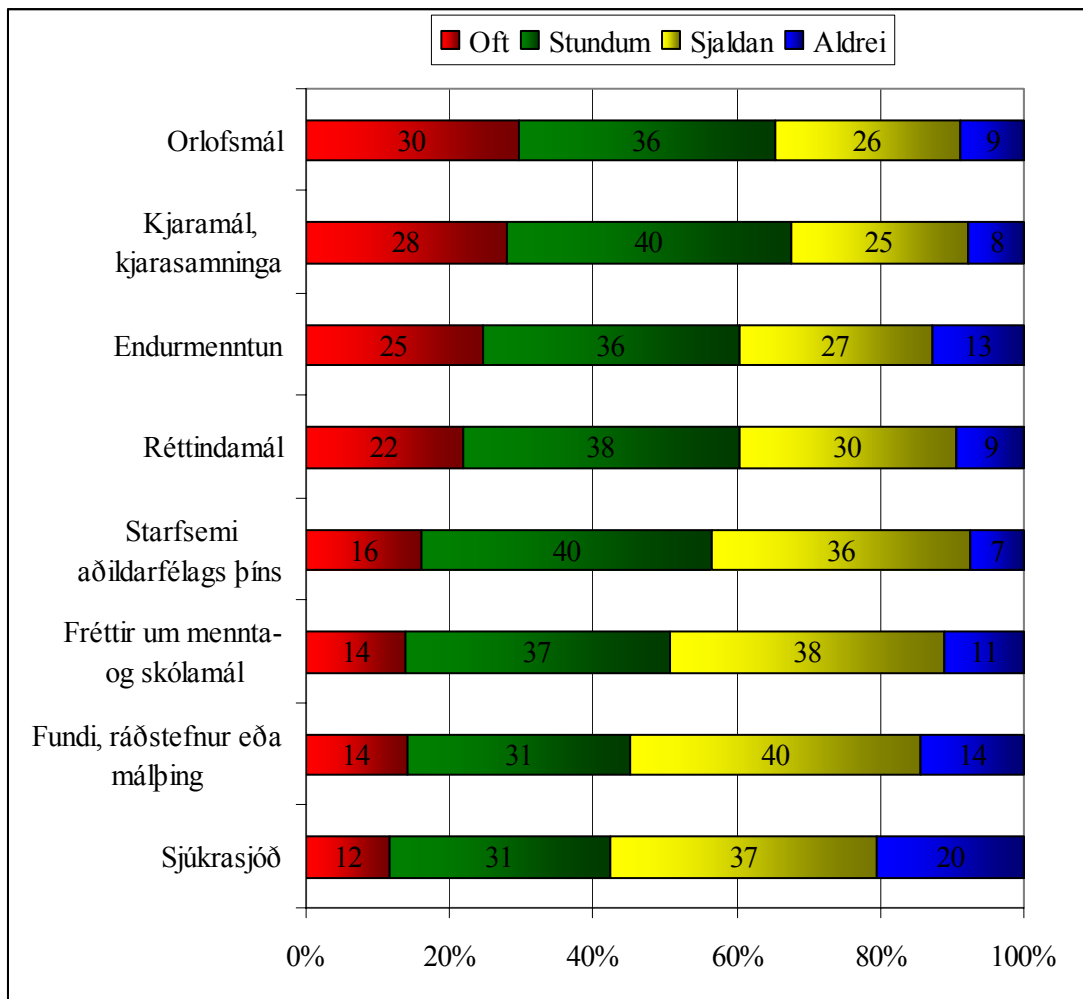

Mynd 2.6.2. Hve oft leitar þú upplýsinga á heimasíðu KÍ um eftirfarandi?

2.6b. Heimasíða KÍ – bakgrunnsgreining

Upplýsingar um kyn, aldur, búsetu, starfsaldur og aðildarfélag voru notaðar til þess að greina svör um heimasíðu Kennarasambandsins. Einungis er fjallað um niðurstöður þar sem tölfræðilega marktækur munur kom fram á milli hópa en greiningin í heild sinni sést í töflum 3.34 til 3.43. á bls. 86-91.

Kyn: Ekki reyndist munur á því hvort eða hversu oft karlar og konur heimsóttu heimasíðu KÍ. Aftur á móti var tölverður munur á því í hvaða tilgangi kynin notuðu heimasíðuna. Konur voru nokkuð ötulli við að leita sér upplýsinga um starfsemi síns aðildarfélags á heimasíðu Kennarasambandsins en karlar. Konur notuðu einnig heimasíðuna oftár en karlar til að finna upplýsingar um fundi, ráðstefnur og málþing, orlofsmál og Sjúkrasjóð KÍ. Þá sögðust heldur fleiri karlar en konur oft leita sér upplýsinga á síðunni um kjaramál en mun fleiri konur kváðust stundum leita sér upplýsinga af því tagi.

Aldur og starfsaldur: Svarendur yfir fimmtugu höfðu síður heimsótt heimasíðu KÍ en yngri svarendur en mikill meirihluti þeirra hafði engu að síður einhvern tíma notað síðuna. Þá sögðust hlutfallslega fleiri í þessum aldurshópi en yngri svarendur heimsækja síðuna sjaldnar en einu sinni í mánuði og hlutfallslega fleiri yfir fimmtugu sögðust aldrei hafa heimsótt síðuna til þess að leita sér upplýsinga um réttindamál. Engu að síður hafði stærri hluti elsta aldurshópsins en yngri aldurshópa oft leitað sér upplýsinga um réttindamál þannig að svör þessa hóps virtust dreifast meira en svör annarra aldurshópa. Lítil munur var á afstöðu til og notkun á heimasíðu KÍ eftir starfsaldri. Einungis kom fram munur á leit að upplýsingum um orlofsmál. Þeir sem höfðu stýstan starfsaldur í skólakerfinu, eða innan við tveggja ára, leituðu sér sjaldnar upplýsinga um orlofsmál á heimasíðu sambandsins en þeir sem höfðu starfað lengur innan skólakerfisins.

Búseta: Lítil sem enginn munur sást á svörum eftir búsetu. Þó voru svarendur búsettir á landsbyggðinni heldur iðnari við að leita sér upplýsinga um orlofsmál á heimasíðu KÍ en höfuðborgarbúar.

Aðildarfélag: Þátttakendur í Félagi tónlistarskólakennara voru lítið eitt ólíklegri en aðrir til að hafa einhvern tíma heimsótt heimasíðu Kennarasambandsins þótt mikill meirihluti þeirra eins og annarra félagsmanna hafi heimsótt síðuna. Hlutfallslega fleiri leikskólakennarar en aðrir svarendur sögðust oft leita sér upplýsinga um starfsemi síns aðildarfélags, sem og endurmenntun og réttindamál. Leikskólakennarar, ásamt

skólastjórum, leituðu sér einnig oftár en aðrir fréttar á heimasíðunni um mennta- og skólamál, upplýsinga um fundi, ráðstefnur og málþing og kjaramál eða kjarasamninga.

2.7a. Orlofssjóður KÍ

Svarendur voru beðnir um að tilgreina hve mikla eða litla áherslu þeir teldu að Orlofssjóður KÍ ætti að leggja á mismunandi möguleika í orlofsmálum. Spurt var um afstöðu fólks til fjölgunar sumarhúsa á vegum sambandsins. Rúmur þriðjungur vildi ekki leggja neina áherslu á aukningu sumarhúsa og álíka margir töldu að leggja ætti nokkra áherslu á þetta atriði (sjá töflu 2.7.1.). Hlutfallslega fæstir vildu leggja mikla áherslu á að koma upp fleiri sumarhúsum eða rúmur fjórðungur aðspurðra.

Tafla 2.7.1. Hversu mikla áherslu myndir þú vilja að Orlofssjóður KÍ legði á fjölgun sumarhúsa?

	Fjöldi	Hlutfall	Hlutfall sem svarar
Mikla áherslu	221	25,6	28,5
Nokkra áherslu	273	31,7	35,2
Enga áherslu	281	32,7	36,3
Neitar að svara	3	0,3	-
Veit ekki	83	9,7	-
Alls	861	100%	100%

Enn minni áhugi var á fjölgun íbúða á vegum Orlofssjóðs KÍ. Rúmur fimmtungur vildi að lögð væri mikil áhersla á fjölgun íbúða en fjórir af hverjum tíu töldu að ekki ætti að leggja neina áherslu á það (sjá töflu 2.7.2.).

Tafla 2.7.2. Hversu mikla áherslu myndir þú vilja að Orlofssjóður KÍ legði á fjölgun íbúða?

	Fjöldi	Hlutfall	Hlutfall sem svarar
Mikla áherslu	170	19,7	22,4
Nokkra áherslu	285	33,1	37,6
Enga áherslu	302	35,1	39,9
Neitar að svara	5	0,5	-
Veit ekki	99	11,5	-
Alls	861	100%	100%

Rúmur fjórðungur svarenda vildi leggja mikla áherslu á hótelmiða en rúmur þriðjungur fannst ekki að leggja ætti neina áherslu á slíka miða (sjá töflu 2.7.3.).

Tafla 2.7.3. Hversu mikla áherslu myndir þú vilja að Orlofssjóður KÍ legði á hótelmiða?

	Fjöldi	Hlutfall	Hlutfall sem svarar
Mikla áherslu	201	23,4	27,7
Nokkra áherslu	255	29,6	35,1
Enga áherslu	270	31,4	37,2
Neitar að svara	9	1,0	-
Veit ekki	125	14,6	-
Alls	861	100%	100%

Áhugi svarenda á aðgengi að tjaldvögnum var heldur dræmur, um um 15% vildu að mikil áhersla væri lögð á tjaldvagna en nánast sex af hverjum tíu vildu ekki leggja neina áherslu á þetta atriði (sjá töflu 2.7.4.).

Tafla 2.7.4. Hversu mikla áherslu myndir þú vilja að Orlofssjóður KÍ legði á tjaldvagna?

	Fjöldi	Hlutfall	Hlutfall sem svarar
Mikla áherslu	113	13,1	15,4
Nokkra áherslu	199	23,2	27,3
Enga áherslu	417	48,4	57,2
Neitar að svara	8	0,9	-
Veit ekki	124	14,4	-
Alls	861	100%	100%

Tæpur þriðjungur svarenda vildi leggja mikla áherslu á sólarlandaferðir en heldur fleiri, eða rúmunum þriðjungu, töldu að horfa ætti framhjá þessum möguleika og ekki leggja neina áherslu á hann (sjá töflu 2.7.5.).

Tafla 2.7.5. Hversu mikla áherslu myndir þú vilja að Orlofssjóður KÍ legði á sólarlandaferðir?

	Fjöldi	Hlutfall	Hlutfall sem svarar
Mikla áherslu	217	25,2	29,3
Nokkra áherslu	252	29,3	34,1
Enga áherslu	271	31,5	36,6
Neitar að svara	7	0,9	-
Veit ekki	112	13,1	-
Alls	861	100%	100%

Þegar spurt var almennt um fjölgun ferðatilboða erlendis sýndu mun fleiri áhuga. Tæpur helmingur aðspurðra vildi leggja mikla áherslu á að fjölga ferðatilboðum erlendis (sjá töflu 2.7.6.). Rúmur fimmtungur vildi hins vegar ekki að lögð yrði nein áhersla á þennan möguleika.

Tafla 2.7.6. Hversu mikla áherslu myndir þú vilja að Orlofssjóður KÍ legði á fjölgun ferðatilboða erlendis?

	Fjöldi	Hlutfall	Hlutfall sem svarar
Mikla áherslu	358	41,6	46,4
Nokkra áherslu	255	29,7	33,1
Enga áherslu	158	18,3	20,4
Neitar að svara	5	0,6	-
Veit ekki	84	9,8	-
Alls	861	100%	100%

Af þeim atriðum sem spurt var um létu hlutfallslega flestir í ljós áhuga á að orlofsstyrkjum yrði fjölgað. Rúmur helmingur svarenda taldi að leggja ætti mikla áherslu á að fjölga orlofsstyrkjum en um sjötti hluti vildi ekki leggja neina áherslu á það (sjá töflu 2.7.7.).

Tafla 2.7.7. Hversu mikla áherslu myndir þú vilja að Orlofssjóður KÍ legði á hækkun/fjölgun orlofsstyrkja?

	Fjöldi	Hlutfall	Hlutfall sem svarar
Mikla áherslu	399	46,4	55,3
Nokkra áherslu	196	22,8	27,2
Enga áherslu	126	14,6	17,5
Neitar að svara	7	0,8	-
Veit ekki	132	15,4	-
Alls	861	100%	100%

Þátttakendur voru því næst beðnir um að taka afstöðu til þess hvort þeir kysu að Orlofssjóðurinn hefði fleiri hús á sínum snærum sem hægt væri að leigja í nokkra daga í senn á sumrin. Sjö af hverjum tíu svöruðu því játandi en tæpur þriðjungur vildi halda óbreyttu ástandi (sjá töflu 2.7.8.).

Tafla 2.7.8. Myndir þú vilja að Orlofssjóðurinn hefði fleiri hús en nú er sem hægt væri að leigja í einstaka daga á sumrin í stað þess að eiga kost á vikuleigu eins og nú er?

	Fjöldi	Hlutfall	Hlutfall sem svarar
Já	531	61,7	69,3
Nei, hafa óbreytt	235	27,3	30,7
Neitar að svara	7	0,8	-
Veit ekki	88	10,2	-
Alls	861	100%	100%

Í töflu 2.7.9. má sjá afstöðu svarenda til þess hvort halda ætti núverandi punktakerfi sem notað er við sumarúthlutanir eða miðað yrði við regluna fyrstur kemur, fyrstur fær. Þrír af hverjum fjórum kusu að halda áfram að úthluta eftir núverandi punktakerfi.

Tafla 2.7.9. Myndir þú vilja að Orlofssjóðurinn hætti með sumarúthlutanir eftir punktakerfi eins og nú er og setti í stað þess öll leigutilboð á Orlofsvefinn og þá gildi reglan „fyrstur kemur fyrstur fær“?

	Fjöldi	Hlutfall	Hlutfall sem svarar
Já, hættu að úthluta eftir punktakerfi	196	22,8	27,3
Nei, halda áfram að úthluta eftir punktakerfi	522	60,7	72,7
Neitar að svara	15	1,7	-
Veit ekki	127	14,8	-
Alls	861	100%	100%

Á mynd 2.7.1. má sjá ánægju viðmælenda með ýmsa þjónustubætti Orlofssjóðs KÍ. Almennt var mikil ánægja með þá þætti sem spurt var um. Svarendur létu í ljósi mesta ánægju með *upplýsingar um orlofshús og -íbúðir* á vegum sjóðsins ($M=4,37$), tæpur helmingur var mjög ánægður með þetta atriði og álíka margir voru frekar ánægðir. *Heimasíða sjóðsins* fékk einnig góðar umsagnir hjá þátttakendum, þannig voru fjórir af hverjum tíu mjög ánægðir með síðuna og tæpur helmingur frekar ánægður. Heldur minni ánægja var með *þjónustu sjóðsins á heildina litið* ($M=4,11$) og *umsóknarferlið í sumarleigu* ($M=4,03$) en engu að síður voru um átta af hverum tíu mjög eða frekar ánægðir með báða þættina.

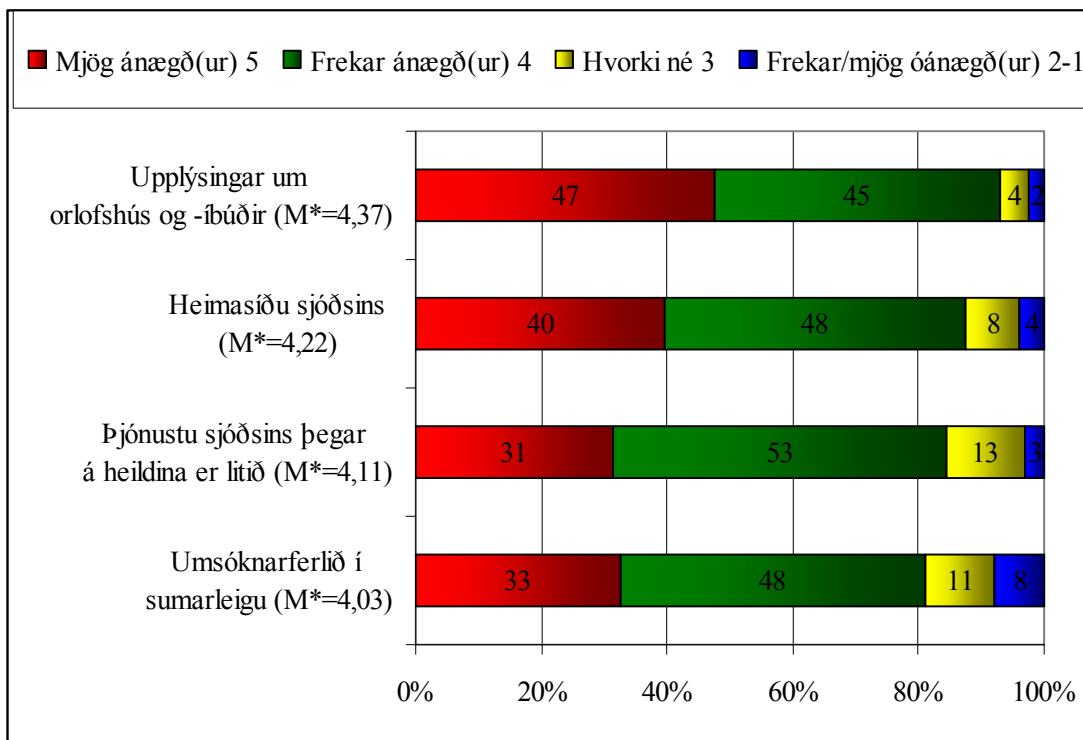

*M=Meðaltal þar sem fimm táknar mjög ánægður og einn mjög óánægður.

Mynd 2.7.1. Hversu ánægð(ur) eða óánægð(ur) ertu með eftirfarandi þjónustubætti Orlofssjóðsins?

2.7b. Orlofssjóður KÍ – bakgrunnsgreining

Hér verður fjallað um niðurstöður sem lúta að Orlofssjóði KÍ og þær greindar eftir bakgrunnsupplýsingum um kyn, aldur, búsetu, starfsaldur og aðildarfélag svarenda. Líkt og áður er aðeins fjallað um niðurstöður sem sýndu tölfræðilega marktækan mun á milli hópa. Í töflum 3.44.-3.56. á bls. 91-98 er að finna allar upplýsingar sem vísað er til. Munur kom hvergi fram á afstöðu kynjanna til orlofsmála og þjónustu Orlofssjóðs KÍ.

Aldur og starfsaldur: Talsverður munur var á svörum um Orlofssjóð KÍ eftir aldri. Stærri hluti fólks eldri en 50 ára en yngra fólks vildi leggja mikla áherslu á fjölgun íbúða og hótelmiða. Hlutfallslega fleiri meðal eldri en 40 ára en yngra fólks vildu hins vegar enga áherslu leggja á sólarlandaferðir. Þegar spurt var hvort hætta ætti notkun núverandi úthlutunarkerfis fyrir sumarúthlutanir voru mun fleiri svarendur í yngsta hópnum (40 ára og yngri) samþykkir því. Ánægja með Orlofssjóðinn í heild jókst með aldri, en um fjórðungur 40 ára og yngri var mjög ánægður með sjóðinn í heild samanborið við 39% í elsta hópnum. Hlutfallslega færri í yngsta hópnum voru jafnframt mjög ánægðir með umsóknarferlið í sumarleigu og upplýsingar um orlofshús og –íbúðir. Þeir sem höfðu tveggja til tíu ára starfsaldur voru helst á þeirri skoðun að leggja niður punktakerfi við sumarúthlutanir og setja þess í stað öll leigutilboð á Orlofsvefinn en þeir sem höfðu lengstan starfsaldur voru síst þeirrar skoðunar. Ánægja með þjónustu Orlofssjóðsins var einnig mismikil eftir starfsaldri og var minnst ánægja meðal þeirra sem höfðu starfað í styttra en tvö ár. Þá voru þátttakendur sem höfðu stystan starfsaldur ekki eins ánægðir eins og þeir sem höfðu lengri starfsaldur með heimasíðu sjóðsins, umsóknarferlið í sumarleigu og upplýsingar um orlofshús og –íbúðir.

Búseta: Íbúar landsbyggðarinnar voru frekar fylgjandi því en höfuðborgarbúar að leggja ætti áherslu á fjölgun íbúða. Loks voru heldur fleiri höfuðborgarbúar en íbúar á landsbyggðinni frekar eða mjög óánægðir með heimasíðu Orlofssjóðs KÍ en í báðum tilvikum var um fámenna hópa að ræða.

Aðildarfélag: Eini munurinn sem fram kom á afstöðu til orlofsmála og Orlofssjóðsins eftir aðildarfélögum var í spurningu um áherslu á fjölgun íbúða. Hlutfallslega færri svarendur í Félagi leikskólakennara en svarendur í hinum aðildarfélögum töldu rétt að leggja mikla áherslu á fjölgun íbúða en herra hlutfall svarenda í Félagi tónlistarkennara en annarra vildi leggja mikla eða frekar mikla áherslu á það.

2.8a. Sjúkrasjóður og endurmenntunarsjóðir KÍ

Spurt var hve vel eða illa viðmælendur teldu sig þekkja úthlutunarreglur Sjúkrasjóðsins. Stærstur hluti svarenda taldi sig þekkja reglurnar frekar vel en innan við tíundi hluti sagðist þekkja þær mjög vel (sjá töflu 2.8.1.). Tæpur helmingur kvaðst hins vegar þekkja úthlutunarreglurnar mjög eða frekar illa.

Tafla 2.8.1. Hversu vel eða illa telur þú þig þekkja úthlutunarreglur Sjúkrasjóðsins?

	Fjöldi	Hlutfall	Hlutfall sem svarar
Mjög vel	76	8,8	9,2
Frekar vel	279	32,5	34,0
Hvorki né	97	11,3	11,8
Frekar illa	221	25,7	26,9
Mjög illa	149	17,4	18,2
Neitar að svara	3	0,4	-
Veit ekki	34	4,0	-
Alls	861	100%	100%

Talsverð ánægja var með þjónustu Sjúkrasjóðsins. Um átta af hverjum tíu svarendum sögðust mjög eða frekar ánægðir með þjónustu sjóðsins en innan við tíundi hluti sagðist mjög eða frekar óánægður (sjá töflu 2.8.2.).

Tafla 2.8.2. Hversu ánægð(ur) eða óánægð(ur) ert þú með þjónustu Sjúkrasjóðs KÍ?

	Fjöldi	Hlutfall	Hlutfall sem svarar
Mjög ánægð(ur)	162	18,9	34,2
Frekar ánægð(ur)	204	23,7	43,0
Hvorki né	75	8,7	15,7
Frekar óánægð(ur)	23	2,6	4,8
Mjög óánægð(ur)	11	1,2	2,3
Neitar að svara	12	1,4	-
Veit ekki	374	43,5	-
Alls	861	100%	100%

Spurt var hversu vel eða illa viðmælendur þekktu úthlutunarreglur síns endurmenntunarsjóðs í KÍ. Stærstur hluti taldi sig þekkja reglurnar frekar vel eða tæpur helmingur svarenda og 15% sögðust þekkja þær mjög vel (sjá töflu 2.8.3.). Þá sagðist tæpur þriðjungur þekkja reglurnar mjög eða frekar illa.

Tafla 2.8.3. Hversu vel eða illa telur þú þig þekkja úthlutunarreglur þíns Endurmenntunarsjóðs í KÍ?

	Fjöldi	Hlutfall	Hlutfall sem svarar
Mjög vel	118	13,7	14,6
Frekar vel	379	44,0	46,7
Hvorki né	74	8,6	9,1
Frekar illa	164	19,1	20,3
Mjög illa	76	8,8	9,3
Neitar að svara	2	0,2	-
Veit ekki	48	5,5	-
Alls	861	100%	100%

Sambærileg ánægja var látin í ljós með þjónustu endurmenntunarsjóða í KÍ og þjónustu Sjúkrasjóðsins. Um átta af hverjum tíu kváðust mjög eða frekar ánægðir með sinn endurmenntunarsjóð (sjá töflu 2.8.4.). Tæplega tíundi hluti var hins vegar frekar eða mjög óánægður með þjónustu síns sjóðs.

Tafla 2.8.4. Hversu ánægð(ur) eða óánægð(ur) ert þú með þjónustu endurmenntunarsjóðs þíns í KÍ?

	Fjöldi	Hlutfall	Hlutfall sem svarar
Mjög ánægð(ur)	215	25,0	32,6
Frekar ánægð(ur)	300	34,9	45,5
Hvorki né	91	10,6	13,8
Frekar óánægð(ur)	39	4,5	5,9
Mjög óánægð(ur)	14	1,6	2,1
Neitar að svara	5	0,5	-
Veit ekki	196	22,8	-
Alls	861	100%	100%

2.8b. Sjúkrasjóður og endurmenntunarsjóðir í KÍ – bakgrunnsgreining

Bakgrunnspættirnir kyn, aldur, búseta, starfsaldur og aðildarfélag voru notaðir til þess að greina frekar svör um Sjúkrasjóð og endurmenntunarsjóði í KÍ. Líkt og áður er aðeins fjallað um niðurstöður sem sýndu tölfræðilega marktækan mun á milli hópa. Í töflum 3.57.-3.60. á bls. 99-100 má sjá allar upplýsingar sem vísað er til. Ekki reyndist munur á afstöðu kynjanna til Sjúkrasjóðs KÍ eða endurmenntunarsjóða.

Aldur: Hlutfallslega fleira fólk eldra en 50 ára en yngri fólk taldi sig þekkja úthlutunarreglur síns endurmenntunarsjóðs mjög vel. Þá voru hlutfallslega fleiri í þessum aldurshópi en í yngri aldurshópunum sem sögðust mjög ánægðir með þjónustu síns endurmenntunarsjóðs. Ekki kemur á óvart að svarendur sem höfðu starfað styst innan skólakerfisins, eða styttra en tvö ár, þekktu verr úthlutunarreglur Sjúkrasjóðs og síns endurmenntunarsjóðs í KÍ en þeir sem höfðu lengri starfsaldur. Þegar spurt var um ánægju með þjónustu Sjúkrasjóðsins tók einnig stærri hluti þessa hóps hlutlausu afstöðu en þeir sem höfðu starfað lengur.

Búseta: Hlutfallslega heldur fleiri íbúar á höfuðborgarsvæðinu töldu sig þekkja úthlutunarreglur Sjúkrasjóðs KÍ mjög eða frekar vel en íbúar á landsbyggðinni.

Aðildarfélag: Svarendur í Félagi framhaldsskólakennara voru síður þeirrar skoðunar en aðrir félagsmenn að þeir þekktu úthlutunarreglur Sjúkrasjóðsins mjög eða frekar vel en sú skoðun var almennust meðal Skólastjórafélagsins. Fyrirnefndi hópurinn var jafnframt ekki eins ánægður með þjónustu Sjúkrasjóðsins og aðrir en sá síðarnefndi var ánægðastur. Svör skólastjóra skáru sig þar að auki frá svörum annarra hvað varðaði endurmenntunarsjóði í KÍ. Þeir töldu sig þekkja úthlutunarreglur síns endurmenntunarsjóðs betur en aðrir og voru að sama skapi ánægðari með þjónustu síns sjóðs.

2.9a. Mat á launum

Svarendur voru spurðir hve ánægðir eða óánægðir þeir væru með laun sín og greindi stærstur hluti frá því að þeir væru mjög óánægðir eða þriðjungur þeirra (sjá töflu 2.9.1.). Þá sagðist tæpur þriðjungur frekar óánægður og fimmtungur kvaðst frekar ánægður. Einungis einn af hverjum tuttugu viðmælendum sagðist mjög ánægður með þau laun sem hann fengi fyrir vinnu sína.

Tafla 2.9.1. Ert þú ánægð(ur) eða óánægð(ur) með þau laun sem þú færð fyrir þína vinnu?

	Fjöldi	Hlutfall	Hlutfall sem svarar
Mjög ánægð(ur)	37	4,4	4,5
Frekar ánægð(ur)	159	18,5	19,1
Hvorki né	109	12,7	13,1
Frekar óánægð(ur)	248	28,8	29,7
Mjög óánægð(ur)	281	32,6	33,6
Neitar að svara	6	0,7	-
Veit ekki	20	2,4	-
Alls	861	100%	100%

Svarendur voru því næst spurðir hvað þeim þættu sanngjörn mánaðarlaun fyrir vinnu sína. Nefndar voru tölur á bilinu 175.000 til 1.000.000 krónur en flestir nefndu 300.000 krónur eða 26% þeirra sem svöruðu (sjá töflu 2.9.2.). Meðaltal nefndra upphæða var 352.023 krónur.

Tafla 2.9.2. Hvaða mánaðarlaun finnst þér sanngjörn fyrir þína vinnu? Miðaðu við laun fyrir fullt starf.

	Fjöldi	Hlutfall	Hlutfall sem svarar
Minna en 250.000	84	9,8	11,9
251.000 - 300.000	240	27,9	33,9
301.000 - 350.000	160	18,6	22,6
351.000 - 400.000	115	13,4	16,2
Meira en 400.000	109	12,7	15,4
Neitar að svara	96	11,1	-
Veit ekki	57	6,6	-
Alls	861	100%	100%

2.9b. Mat á launum – bakgrunnsgreining

Spurningar um laun voru greind eftir sex bakgrunnsþáttum. Bent er á að einungis er fjallað um niðurstöður þar sem tölfræðilega marktækur munur á milli hópa kom fram. Allar tölulegar upplýsingar má finna í töflum 3.61. og 3.62. á bls. 101.

Kyn: Hlutfallslega fleiri karlar en konur voru mjög eða frekar ánægðir með laun sín. Þeir nefndu einnig að meðaltali hærri upphæð þegar spurt var hver þeim þættu sanngjörn mánaðarlaun fyrir sína vinnu.

Aldur og starfsaldur: Hlutfallslega fleiri þeirra sem höfðu styttri en tveggja ára starfsaldur voru mjög eða frekar óánægðir með sín laun en þeir sem höfðu starfað lengur innan skólakerfisins. Þegar spurt var hvað þátttakendur teldu sanngjörn laun fyrir sína vinnu nefndu eldri svarendur og þeir sem höfðu lengri starfsaldur hærri upphæð að meðaltali en þeir sem yngri voru og svarendur sem starfað höfðu styttra. Þeir sem voru 40 ára og yngri nefndu að jafnaði lægri upphæð en eldri svarendur. Sanngjörn launaupphæð sem nefnd var fór hins vegar stigvaxandi eftir því sem starfsaldur var hærri.

Búseta: Íbúar á höfuðborgarsvæðinu voru að jafnaði óánægðari með laun sín en íbúar á landsbyggðinni, stærri hluti þeirra kvaðst mjög óánægður með launin. Þá nefndu höfuðborgarbúar einnig hærri upphæð en svarendur á landsbyggðinni þegar þeir voru beðnir um að segja hve há laun þeim þættu sanngjörn fyrir sína vinnu.

Aðildarfélag: Talsverður munur sást á ánægju með laun eftir aðildarfélögum. Óánægja með laun var mest á meðal svarenda í Félagi grunnskólakennara og Félagi leikskólakennara. Þá nefndu svarendur í Skólastjórafélags Íslands að meðaltali hærri upphæð en aðrir þegar spurt var hve há mánaðarlaun þeim þættu sanngjörn.

2.10a. Samkomulag milli KÍ og menntamálaráðherra

Svarendur í öllum aðildarfélögunum voru loks spurðir hvort þeir hefðu kynnt sér tíu punkta samkomulagið um heildarendurskoðun í menntamálum undirritað af menntamálaráðherra og Kennarasambandinu í febrúar síðastliðnum. Tæpur þriðjungur sagðist hafa kynnt sér efni samkomulagsins en rúmir tveir þriðju höfðu ekki gert það (sjá töflu 2.10.1.).

Tafla 2.10.1. Hefur þú kynnt þér efni 10 punkta samkomulagsins um heildarendurskoðun í menntamálum milli KÍ og menntamálaráðherra sem undirritað var 2. febrúar sl.?

	Fjöldi	Hlutfall	Hlutfall sem svarar
Já	260	30,2	31,1
Nei	576	66,9	68,9
Neitar að svara	4	0,4	-
Veit ekki	21	2,4	-
Alls	861	100%	100%

Þeir sem höfðu kynnt sér efni samkomulagsins voru þá spurðir hvort þeir væru sáttir eða ósáttir við ákvörðun KÍ um að gera samkomulagið við ráðherrann og reyndust fleiri ósáttir en sáttir⁴. Rúmur helmingur svarenda sagðist frekar eða mjög ósáttur við ákvörðun KÍ en þriðjungur kvaðst frekar eða mjög sáttur (sjá töflu 2.10.2.). Einn sjötti svarenda tók hins vegar hlutlausa afstöðu og sagðist hvorki sáttur né ósáttur við gerð samkomulagsins.

Tafla 2.10.2. Ertu sátt(ur) eða ósátt(ur) við þá ákvörðun KÍ að gera samkomulagið við ráðherrann?

	Fjöldi	Hlutfall	Hlutfall sem svarar
Mjög sátt(ur)	40	4,7	16,2
Frekar sátt(ur)	41	4,8	16,5
Hvorki né	41	4,7	16,4
Frekar ósátt(ur)	61	7,1	24,7
Mjög ósátt(ur)	65	7,5	26,1
Neitar að svara	8	0,9	-
Veit ekki	29	3,4	-
Hef ekki kynnt mér efni samkomulagsins	576	66,9	-
Alls	861	100%	100%

⁴ KÍ óskaði eftir því að allir svarendur yrðu spurðir um afstöðu til gerðar samkomulagsins en vegna misskilnings voru einungis þeir sem sögðust hafa kynnt sér efni samkomulagsins spurðir.

2.10b. Samkomulag milli KÍ og menntamálaráðherra – bakgrunnsgreining

Allir svarendur voru spurðir út í afstöðu til samkomulagsins sem KÍ gerði við menntamálaráðherra og voru niðurstöðurnar greindar eftir kyni, aldri, búsetu, aðildarfélagi og starfsaldri. Upplýsingar í heild sinni má sjá í töflum 3.63. og 3.64. á bls.102-103 en einungis er fjallað um niðurstöður sem ná tölfræðilegri marktækt. Ekki reyndist munur á afstöðu til samkomulagsins eftir búsetu.

Kyn: Hlutfallslega fleiri karlar en konur sögðust hafa kynnt sér efni tíu punkta samkomulagsins um heildarendurskoðun í menntamálum sem KÍ og menntamálaráðherra undirrituðu. Þá voru karlar almennt sáttari við gerð samkomulagsins en konur, stærri hluti þeirra sagðist annaðhvort frekar eða mjög sáttur við gerð þess.

Aldur og starfsaldur: Hlutfallslega fleiri eldri en yngri svarendur höfðu kynnt sér efni samkomulagsins milli KÍ og menntamálaráðherra. Eftir því sem aldur svarenda var lægri, því ólíklegra var að þeir hefðu kynnt sér efni samkomulagsins. Fleiri úr röðum þeirra sem höfðu lengri en tíu ára starfsaldur en þeirra sem höfðu starfað styttra höfðu kynnt sér efni samkomulagsins á milli KÍ og menntamálaráðherra. Líkur á því að hafa kynnt sér efni samkomulagsins fóru dvinandi með lækkandi starfsaldri svarenda.

Aðildarfélag: Hlutfallslega fleiri svarendur í Félagi framhaldsskólakennara kynntu sér efni samkomulagsins um heildarendurskoðun í menntamálum en svarendur í öðrum félögum. Svarendur í Félagi leikskólakennara og Félagi tónlistarskólakennara voru hins vegar síst líklegir til að hafa kynnt sér efni samkomulagsins.

2.11a. Félag grunnskólakennara

Hér verða kynntar niðurstöður úr spurningum sem voru einungis lagðar fyrir svarendur í Félagi grunnskólakennara. Grunnskólakennarar voru stærsti hópur þátttakenda í könnuninni eða 317 talsins⁵.

Aðalfundur Félags grunnskólakennara árið 2005 ályktaði að eðlilegra væri að skoða samfellu og fljótandi skil á milli skólastiga en að stytta námstíma til stúdentsprófs um eitt ár eins og menntamálaráðherra hefur áformað. Grunnskólakennarar voru beðnir um að taka afstöðu til ýmissa atriða sem gætu aukið samfellu á milli skólastiga. Þessar niðurstöður má sjá í töflum 2.11.1. til 2.11.5.

Stærstur hluti aðspurðra, eða tæplega tveir af hverjum þremur, taldi ekki mikilvægt að gera fleiri nemendum kleift að hefja nám í grunnskóla fimm ára að aldri (sjá töflu 2.11.1.). Einum sjötta svarenda fannst þetta atriði hins vegar mjög mikilvægt til þess að auka mætti samfellu á milli skólastiga.

Tafla 2.11.1. Hve mikilvægt telur þú í þessu sambandi að gera fleiri nemendum kleift að hefja nám fimm ára í grunnskóla?

	Fjöldi	Hlutfall	Hlutfall sem svarar
Mjög mikilvægt	43	13,6	15,5
Frekar mikilvægt	60	18,9	21,7
Ekki mikilvægt	174	54,9	62,8
Neitar að svara	4	1,3	-
Veit ekki	36	11,4	-
Alls	317	100%	100%

Grunnskólakennarar voru ennfremur beðnir um að meta hve mikilvægt væri að stytta grunnskólann úr tíu árum í níu ár til þess að auka mætti samfellu á milli skólastiga. Þessi tillaga mætti umtalsverðri mótstöðu, nánast níu af hverjum tíu töldu ekki mikilvægt að stytta grunnskólann til að ná fram þessu markmiði (sjá töflu 2.11.2.).

⁵ Miðað er við fjölda fyrir vigtun.

Tafla 2.11.2. Hve mikilvægt telur þú í þessu sambandi að stytta grunnskólann í níu ár?

	Fjöldi	Hlutfall	Hlutfall sem svarar
Mjög mikilvægt	18	5,7	6,5
Frekar mikilvægt	17	5,4	6,2
Ekki mikilvægt	240	75,7	87,3
Neitar að svara	7	2,2	-
Veit ekki	35	11,0	-
Alls	317	100%	100%

Hlutfallslega fleiri voru hins vegar jákvæðir í garð þess að gera fleiri nemendum kleift að útskrifast úr grunnskóla eftir níunda bekk. Svarendur skiptust í þrjá nokkuð jafnstóra hópa í afstöðu sinni. Rúmur þriðjungur taldi mjög mikilvægt að gera nemendum kleift að útskrifast fyrr, tæpur þriðjungur taldi það frekar mikilvægt og loks taldi þriðjungur það ekki mikilvægt (sjá töflu 2.11.3.).

Tafla 2.11.3. Hve mikilvægt telur þú í þessu sambandi að gera fleiri nemendum kleift að útskrifast úr grunnskóla eftir 9. bekk?

	Fjöldi	Hlutfall	Hlutfall sem svarar
Mjög mikilvægt	103	32,5	36,8
Frekar mikilvægt	84	26,5	30,0
Ekki mikilvægt	93	29,3	33,2
Neitar að svara	7	2,2	-
Veit ekki	30	9,5	-
Alls	317	100%	100%

Enn fleiri töldu mikilvægt að auka möguleika grunnskólanemenda á að taka fleiri námsáfangi á framhaldsskólastigi innan grunnskólakerfisins. Rúmur helmingur viðmælenda taldi þennan möguleika mjög mikilvægan til þess að auka mætti samfellu á milli skólastiga og rúmur fjórðungur taldi hann frekar mikilvægan (sjá töflu 2.11.4.).

Tafla 2.11.4. Hve mikilvægt telur þú í þessu sambandi að auka möguleika grunnskólanemenda til að taka fleiri námsáfangna framhaldsskólans innan núverandi kerfis?

	Fjöldi	Hlutfall	Hlutfall sem svarar
Mjög mikilvægt	158	49,8	56,2
Frekar mikilvægt	78	24,6	27,8
Ekki mikilvægt	45	14,2	16,0
Neitar að svara	7	2,2	-
Veit ekki	29	9,1	-
Alls	317	100%	100%

Loks voru grunnskólakennarar beðnir um að meta hversu mikilvægt væri að búa til sérstaka námsbraut innan grunnskólans í unglingadeild sem tæki tvö ár og lyki í níunda bekk. Fjórðungur taldi mjög mikilvægt að fylgja þessu eftir en um fjórir af hverjum tíu voru á öndverðum meiði og töldu það ekki mikilvægt (sjá töflu 2.11.5.).

Tafla 2.11.5. Hve mikilvægt telur þú í þessu sambandi að búa til sérstaka námsbraut innan grunnskólans í unglingadeild sem er tvö ár og lýkur í 9. bekk?

	Fjöldi	Hlutfall	Hlutfall sem svarar
Mjög mikilvægt	62	19,6	25,2
Frekar mikilvægt	79	24,9	32,1
Ekki mikilvægt	105	33,1	42,7
Neitar að svara	5	1,6	-
Veit ekki	66	20,8	-
Alls	317	100%	100%

Nokkur andstaða reyndist vera við samræmd próf í lok grunnskólans í núverandi mynd. Rúmur þriðjungur svarenda kvaðst mjög andvígur samræmdu prófunum og rúmur fjórðungur frekar andvígur (sjá töflu 2.11.6.). Ríflega fjórðungur sagðist hins vegar mjög eða frekar hlynntur prófunum eins og þau væru nú.

Tafla 2.11.6. Ertu hlynnt(ur) eða andvíg(ur) samræmdum prófum í lok grunnskólans í núverandi mynd?

	Fjöldi	Hlutfall	Hlutfall sem svarar
Mjög hlynnt(ur)	35	11,0	11,6
Frekar hlynnt(ur)	49	15,5	16,3
Hvorki né	28	8,8	9,3
Frekar andvíg(ur)	86	27,1	28,6
Mjög andvíg(ur)	103	32,5	34,2
Neitar að svara	2	0,6	-
Veit ekki	14	4,4	-
Alls	317	100%	100%

Næst voru viðmælendur spurðir hve mikilvægt þeim þætti að hefja ímyndar- og uppbyggingarvinnu meðal almennings á starfi grunnskólakennara. Almennt voru svarendur sammála því að þess háttar vinna væri mikilvæg, sjö af hverjum tíu töldu mjög mikilvægt að hefja ímyndar- og uppbyggingarvinnu og fimmtungur taldi það frekar mikilvægt (sjá töflu 2.11.7.).

Tafla 2.11.7. Hversu mikilvægt telur þú að grunnskólakennarar hefji ímyndar- og uppbyggingarvinnu meðal almennings?

	Fjöldi	Hlutfall	Hlutfall sem svarar
Mjög mikilvægt	200	63,1	69,2
Frekar mikilvægt	56	17,7	19,4
Ekki mikilvægt	33	10,4	11,4
Veit ekki	28	8,8	-
Alls	317	100%	100%

Eins og sést í töflu 2.11.8. taldi þriðjungur mikilvægast að leggja áherslu á lækkun kennsluskyldu í næstu kjarasamningum ef frá er talin hækkun grunnlauna og tæpur þriðjungur vildi helst leggja áherslu á aukinn undirbúningstíma. Rúmur fimmtungur taldi mikilvægast að semja um hærri laun fyrir viðbótarmenntun en fæstir töldu mikilvægast að leggja áherslu á að fjölga starfsheitum til að auka möguleika á starfsframa.

Tafla 2.11.8. Hvað af eftirtöldu telur þú að Félag grunnskólakennara eigi að leggja mesta áherslu á í næstu kjarasamningum fyrir utan hækkun grunnskólakennara?

	Fjöldi	Hlutfall	Hlutfall sem svarar
Lækkun kennsluskyldu	98	30,9	33,2
Aukinn undirbúningstíma	89	28,1	30,2
Hækkun launa vegna viðbótarmenntunar	67	21,1	22,7
Fjölgun starfsheita til að auka möguleika á starfsframa	41	12,9	13,9
Neitar að svara	2	0,6	-
Veit ekki	20	6,3	-
Alls	317	100%	100%

Loks voru grunnskólakennarar spurðir hvort þeim þætti rétt að hætta að skilgreina kennsluskyldu í kjarasamningi grunnskólakennara og færa verkstjórnarvald alfarið í hendur skólastjórnenda. Meirihlutinn, eða ríflega fjórir af hverjum fimm, taldi ekki rétt að gera slíkar breytingar (sjá töflu 2.11.9.).

Tafla 2.11.9. Telur þú rétt að hætta að skilgreina kennsluskyldu í kjarasamningi grunnskólakennara og færa verkstjórnarvald alfarið í hendur skólastjórnenda?

	Fjöldi	Hlutfall	Hlutfall sem svarar
Já	46	14,5	16,3
Nei	237	74,8	83,7
Neitar að svara	1	0,3	-
Veit ekki	33	10,4	-
Alls	317	100%	100%

2.11b. Félag grunnskólakennara – bakgrunnsgreining

Þær spurningar sem einungis voru lagðar fyrir grunnskólakennara voru greindar eftir kyni, aldri, búsetu og starfsaldri svarenda. Einungis er fjallað um niðurstöður þar sem tölfræðilega marktækur munur á milli hópa kom fram. Allar tölulegar upplýsingar má finna í töflum 3.65. - 3.74. á bls.103-107.

Kyn: Hlutfallslega fleiri karlar en konur voru fylgjandi því að hætta að skilgreina kennsluskyldu í kjarasamningi og færa verkstjórnarvald alfarið í hendur skólastjórnenda.

Aldur: Nokkur munur sást á svörum um aðgerðir sem ætti að leggja áherslu á til að auka samfellu milli skólastiga eftir aldri. Svarendur á aldrinum 40 og yngri voru frekar fylgjandi því en eldri svarendur að gera ætti fleiri nemendum kleift að hefja skólagöngu fimm ára. Þá vildi fólk á aldrinum 41 til 50 ára síður en yngri og eldri svarendur leggja áherslu á að fleiri nemendum yrði gert kleift að útskrifast úr grunnskóla eftir níunda bekk. Hlutfallslega fleiri í yngsta svarendahópnum en í eldri svarendahópnum vildu að sama skapi að hætt yrði að skilgreina kennsluskyldu í kjarasamningi. Hlutfallslega fleiri þeirra sem höfðu styttri en tveggja ára starfsaldur en þeirra sem höfðu starfað lengur töldu að helst ætti að leggja áherslu á aukinn undirbúningstíma í komandi kjarasamningum og fleiri þeirra töldu jafnframt að leggja ætti áherslu á hækkun launa vegna viðbótarmenntunar. Þeir sem starfað höfðu lengur en tíu ár töldu hins vegar frekar en aðrir að lækkun kennsluskyldu ætti að vera forgangsatriði. Loks töldu svarendur sem höfðu unnið í tvö til tíu ár frekar en aðrir að hætta ætti að skilgreina kennsluskyldu í kjarasamningi grunnskólakennara og færa þess í stað verkstjórnarvald í hendur skólastjórnenda.

Búseta: Hlutfallslega fleiri höfuðborgarbúar en íbúar á landsbyggðinni töldu að mjög mikilvægt væri fyrir grunnskólakennara að hefja ímyndar- og uppbyggingarvinnu á meðal almennings.

2.12a. Félag framhaldsskólakennara

Eftirfarandi spurningar voru lagðar fyrir svarendur í Félagi framhaldsskólakennara og Félagi stjórnenda í framhaldsskólum en hópurinn taldi alls 170 svarendur⁶.

Viðmælendur voru fyrst beðnir um að tilgreina hve ánægðir eða óánægðir þeir væru með þjónustu Félags framhaldsskólakennara og má sjá svör þeirra í töflu 2.12.1. Stærstur hluti sagðist frekar ánægður með þjónustuna, eða ríflega tveir fimmtu hlutar, og rúmur sjötti hluti kvaðst mjög ánægður. Þá lét rúmur sjöundi hluti í ljós frekar eða mjög mikla óánægju með þjónustu félagsins.

Tafla 2.12.1. Hversu ánægð(ur) eða óánægð(ur) ertu með þjónustu Félags framhaldsskólakennara?

	Fjöldi	Hlutfall	Hlutfall sem svarar
Mjög ánægð(ur)	23	13,5	17,7
Frekar ánægð(ur)	57	33,5	43,8
Hvorki né	31	18,2	23,8
Frekar óánægð(ur)	12	7,1	9,2
Mjög óánægð(ur)	7	4,1	5,4
Neitar að svara	3	1,8	-
Veit ekki	37	21,8	-
Alls	170	100%	100%

Um helmingur framhaldsskólakennara kvaðst mjög eða frekar hlynntur stofnana-samningum samstarfsnefnda framhaldsskólanna um nýtt launakerfi fyrir kennara, náms- og starfsráðgjafa og aðstoðarstjórnendur (sjá töflu 2.12.2.). Heldur færri, eða fjórir af hverjum tíu, sögðust mjög eða frekar andvígir samningunum.

⁶ Miðað er við fjölda fyrir vigtun.

Tafla 2.12.2. Hversu hlynnt(ur) eða andvíg(ur) ertu stofnanasamningum í samstarfsnefndum framhaldsskóla um nýtt launakerfi fyrir kennara, náms- og starfsráðgjafa og aðstoðarstjórnendur?

	Fjöldi	Hlutfall	Hlutfall sem svarar
Mjög hlynnt(ur)	28	16,5	21,1
Frekar hlynnt(ur)	40	23,5	30,1
Hvorki né	12	7,1	9,0
Frekar andvíg(ur)	19	11,2	14,3
Mjög andvíg(ur)	34	20,0	25,6
Neitar að svara	1	0,6	-
Veit ekki	36	21,2	-
Alls	170	100%	100%

Fleiri framhaldsskólakennarar voru hlynntir breytilegri kennsluskyldu eftir kennslugreinum en andvígir henni. Rétt tæp 60% svarenda kváðust mjög eða frekar hlynntir breytilegri kennsluskyldu en þriðjungur var því mjög eða frekar andvígur (sjá töflu 2.12.3.).

Tafla 2.12.3. Hversu hlynnt(ur) eða andvíg(ur) ertu breytilegri kennsluskyldu í framhaldsskólum eftir kennslugreinum?

	Fjöldi	Hlutfall	Hlutfall sem svarar
Mjög hlynnt(ur)	32	18,8	25,2
Frekar hlynnt(ur)	43	25,3	33,9
Hvorki né	8	4,7	6,3
Frekar andvíg(ur)	17	10,0	13,4
Mjög andvíg(ur)	27	15,9	21,3
Neitar að svara	5	2,9	-
Veit ekki	38	22,4	-
Alls	170	100%	100%

Svarendur voru beðnir um að taka afstöðu til ýmissa fullyrðinga um starfsumhverfi sitt. Einn þriðji svarenda var frekar sammála því að þeir hefðu næg tækifæri til að afla sér viðbótarmenntunar og endurmenntunar og 30% voru mjög sammála (sjá töflu 2.12.4.). Tæpur þriðjungur var aftur á móti frekar eða mjög ósammála fullyrðingunni.

Tafla 2.12.4. Hversu sammála eða ósammála ertu eftirfarandi fullyrðingu um starfsumhverfi þitt? - Ég hef næg tækifæri til að afla mér viðbótarmenntunar og endurmenntunar

	Fjöldi	Hlutfall	Hlutfall sem svarar
Mjög sammála	46	27,1	30,1
Frekar sammála	51	30,0	33,3
Hvorki né	12	7,1	7,8
Frekar ósammála	29	17,1	19,0
Mjög ósammála	15	8,8	9,8
Neitar að svara	1	0,6	-
Veit ekki	16	9,4	-
Alls	170	100%	100%

Framhaldsskólakennarar voru einnig beðnir um að greina frá því hvort þeir fyndu fyrir streitu í starfi. Rúmur fimmtungur sagðist mjög sammála því að þeir fyndu fyrir streitu í starfi en tæpur þriðjungur kvaðst frekar sammála því (sjá töflu 2.12.5.). Um einn af hverjum þremur sagðist þvert á móti mjög eða frekar ósammála slíkri fullyrðingu.

Tafla 2.12.5. Hversu sammála eða ósammála ertu eftirfarandi fullyrðingu um starfsumhverfi þitt? - Ég finn fyrir streitu í starfi

	Fjöldi	Hlutfall	Hlutfall sem svarar
Mjög sammála	36	21,2	23,2
Frekar sammála	45	26,5	29,0
Hvorki né	26	15,3	16,8
Frekar ósammála	20	11,8	12,9
Mjög ósammála	28	16,5	18,1
Neitar að svara	1	0,6	-
Veit ekki	14	8,2	-
Alls	170	100%	100%

Að lokum voru framhaldsskólakennarar beðnir um að taka afstöðu til þess hvort þeir fengju hrós og hvatningu frá yfirmanni sínum þegar þeim tækist vel upp í starfi. Helmingur svarenda var annaðhvort mjög eða frekar sammála því að þeir fengju hrós og hvatningu frá yfirmanni en rúmir tveir fimmtu sögðust mjög eða frekar ósammála því (sjá töflu 2.12.6.).

Tafla 2.12.6. Hversu sammála eða ósammála ertu eftirfarandi fullyrðingu um starfsumhverfi þitt? - Ég fæ hrós og hvatningu frá yfirmanni þegar mér tekst vel upp í starfi

	Fjöldi	Hlutfall	Hlutfall sem svarar
Mjög sammála	32	18,8	20,8
Frekar sammála	46	27,1	29,9
Hvorki né	10	5,9	6,5
Frekar ósammála	29	17,1	18,8
Mjög ósammála	37	21,8	24,0
Neitar að svara	1	0,6	-
Veit ekki	15	8,8	-
Alls	170	100%	100%

2.12b. Félag framhaldsskólakennara – bakgrunnsgreining

Þær spurningar sem lagðar voru fyrir framhaldsskólakennara voru greindar eftir kyni, aldri, búsetu og starfsaldri svarenda og má sjá niðurstöðurnar í töflum 3.74 - 3.79. á bls.108-110. Ekki kom fram munur á afstöðu framhaldsskólakennara eftir búsetu og starfsaldri.

Kyn: Karlar voru að jafnaði ánægðari en konur með þjónustu Félags framhaldsskólakennara. Konur voru hins vegar talsvert hlynntari breytilegri kennsluskyldu eftir kennslugreinum en karlar. Þá kváðust hlutfallslega fleiri konur en karlar mjög sammála því að þær fyndu fyrir streitu í starfi.

Aldur: Svarendur á aldrinum 40 ára og yngri voru almennt hlynntari stofnana-samningum í samstarfsnefndum framhaldsskólanna um nýtt launakerfi en eldri svarendur og fórn andstaða við samningana stigvaxandi með hækkandi aldri.

2.13a. Skólastjórafélag Íslands

Eftirfarandi spurningar voru einungis lagðar fyrir svarendur í Skólastjórafélagi Íslands en þeir voru alls 99 talsins⁷.

Skólastjórar sem tóku þátt í könnuninni voru spurðir um afstöðu til þess að krafist yrði framhaldsnáms í stjórnun við fastráðningu skólastjóra. Tæpur helmingur sagðist mjög sammála slíkri kröfu og fimmtungur kvaðst frekar sammála (sjá töflu 2.13.1.). Fjórðungur setti sig hins vegar á móti kröfu um framhaldsnám í stjórnun og kvaðst annaðhvort frekar eða mjög ósammála.

Tafla 2.13.1. Hversu sammála eða ósammála ertu að framhaldsnáms í stjórnun verði krafist við fastráðningu skólastjóra?

	Fjöldi	Hlutfall	Hlutfall sem svarar
Mjög sammála	47	47,5	48,5
Frekar sammála	20	20,2	20,6
Hvorki né	5	5,1	5,2
Frekar ósammála	11	11,1	11,3
Mjög ósammála	14	14,1	14,4
Neitar að svara	1	1,0	-
Veit ekki	1	1,0	-
Alls	99	100%	100%

Þegar spurt var hvort krefjast ætti framhaldsnáms í stjórnun við fastráðningu aðstoðar-skólastjóra og deildarstjóra voru heldur færri á því að það væri viðeigandi. Helmingur svarenda var annaðhvort mjög eða frekar sammála því að gera ætti slíkar kröfur en fjórir af hverjum tíu voru því frekar eða mjög ósammála (sjá töflu 2.13.2.).

⁷ Miðað er við fjölda fyrir vigtun.

Tafla 2.13.2. Hversu sammála eða ósammála ertu að framhaldsnáms í stjórnun verði krafist við fastráðningu aðstoðarskólustjóra og deildarstjóra?

	Fjöldi	Hlutfall	Hlutfall sem svarar
Mjög sammála	29	29,3	30,2
Frekar sammála	18	18,2	18,8
Hvorki né	8	8,1	8,3
Frekar ósammála	21	21,2	21,9
Mjög ósammála	20	20,2	20,8
Neitar að svara	2	2,0	-
Veit ekki	1	1,0	-
Alls	99	100%	100%

Stærstur hluti svarenda reyndist fylgjandi því að hluti kjarasamnings Skólustjórafélags Íslands yrði dreifstýrður. Tveir þriðju skólustjóra voru mjög eða frekar sammála því að hluti kjarasamnings yrði dreifstýrður en rúmur fjórðungur reyndist frekar eða mjög ósammála því (sjá töflu 2.13.3.).

Tafla 2.13.3. Hversu sammála eða ósammála ertu að hluti kjarasamnings Skólustjórafélags Íslands vegna grunnskólans verði dreifstýrður?

	Fjöldi	Hlutfall	Hlutfall sem svarar
Mjög sammála	18	18,2	30,0
Frekar sammála	21	21,2	35,0
Hvorki né	4	4,0	6,7
Frekar ósammála	7	7,1	11,7
Mjög ósammála	10	10,1	16,7
Neitar að svara	3	3,0	-
Veit ekki	36	36,4	-
Alls	99	100%	100%

Skiptar skoðanir voru um það hvort Skólustjórafélag Íslands ætti að vera hluti af Kennarasambandinu. Rúmur helmingur sagðist mjög eða frekar sáttur við að SÍ væri eitt af aðildarfélögum KÍ en tæpur helmingur lagðist gegn því og kvaðst mjög eða frekar ósáttur við það fyrirkomulag (sjá töflu 2.13.4.).

Tafla 2.13.4. Hversu sátt(ur) eða ósátt(ur) ertu við að Skólastjórafélag Íslands sé eitt af aðildarfélögum KÍ

	Fjöldi	Hlutfall	Hlutfall sem svarar
Mjög sátt(ur)	25	25,3	26,3
Frekar sátt(ur)	24	24,2	25,3
Hvorki né	3	3,0	3,2
Frekar ósátt(ur)	19	19,2	20,0
Mjög ósátt(ur)	24	24,2	25,3
Neitar að svara	1	1,0	-
Veit ekki	3	3,0	-
Alls	99	100%	100%

Að lokum var spurt um álit á fyrirkomulagi námsstefnu SÍ sem haldin er á hverju hausti. Þriðjungur kvaðst mjög sáttur við núverandi fyrirkomulag og jafnstór hópur sagðist frekar sáttur (sjá töflu 2.13.5.). Þá lét áttundi hluti í ljós óánægju með fyrirkomulag námsstefnunnar og kvaðst annaðhvort frekar eða mjög ósáttur.

Tafla 2.13.5. Hversu sátt(ur) eða ósátt(ur) ertu við fyrirkomulagið á námsstefnu SÍ sem haldin er á hverju hausti?

	Fjöldi	Hlutfall	Hlutfall sem svarar
Mjög sátt(ur)	28	28,3	34,6
Frekar sátt(ur)	28	28,3	34,6
Hvorki né	15	15,2	18,5
Frekar ósátt(ur)	6	6,1	7,4
Mjög ósátt(ur)	4	4,0	4,9
Neitar að svara	3	3,0	-
Veit ekki	15	15,2	-
Alls	99	100%	100%

2.13b. Skólastjórafélag Íslands - bakgrunnsgreining

Svör skólastjóra voru greind eftir kyni, aldri, búsetu og starfsaldri. Greininguna má sjá í töflum 3.80. - 3.84. á bls. 111-113 en munur kom hvergi fram á afstöðu eftir fyrrnefndum þáttum.

2.14a. Félag leikskólakennara

Í þessum kafla verða kynntar niðurstöður fyrir Félag leikskólakennara en líkt og svarendur í öðrum aðildarfélögum fengu leikskólakennarar nokkrar spurningar sem einungis voru lagðar fyrir þá. Svarendur í FL voru alls 183 talsins⁸.

Leikskólakennarar voru fyrst spurðir hversu ánægðir eða óánægðir þeir væru með þjónustu Félags leikskólakennara. Mikil ánægja reyndist með þjónustu félagsins, tæpur þriðjungur kvaðst mjög ánægður með þjónustuna og helmingur frekar ánægður (sjá töflu 2.14.1.). Aðeins einn af hverjum tuttugu sagðist frekar eða mjög óánægður.

Tafla 2.14.1. Hversu ánægð(ur) eða óánægð(ur) ertu með þjónustu Félags leikskólakennara?

	Fjöldi	Hlutfall	Hlutfall sem svarar
Mjög ánægð(ur)	55	30,1	31,3
Frekar ánægð(ur)	88	48,1	50,0
Hvorki né	23	12,6	13,1
Frekar óánægð(ur)	8	4,4	4,5
Mjög óánægð(ur)	2	1,1	1,1
Veit ekki	7	3,8	-
Alls	183	100%	100%

Stærstur hluti svarenda, eða um fjórir af hverjum tíu, var á því að fyrir utan hækkun launa ætti helst að leggja áherslu á lækkun viðveru fyrir eldri leikskólakennara í komandi kjarasamningum (sjá töflu 2.14.2.). Næstflestir vildu leggja áherslu á aukinn undirbúningstíma (28%) og heldur færri að launaumbun vegna símenntunar og framhaldsnáms yrði aukin (22%). Fæstir töldu að fleiri skipulagsdagar ættu að vera helsta baráttumálið fyrir utan hækkun launa eða rúmur tíundi hluti.

⁸ Miðað er við fjölda fyrir vigtun.

Tafla 2.14.2. Hvað af eftirtöldu telur þú að Félag leikskólakennara eigi að leggja mesta áherslu á í næstu kjarasamningum fyrir utan hækkun launa?

	Fjöldi	Hlutfall	Hlutfall sem svarar
Lækkun á viðveru fyrir eldri leikskólakennara	68	37,2	38,9
Aukinn undirbúningstíma	49	26,8	28,0
Aukna launaumbun vegna símenntunar/framhaldsnáms	38	20,8	21,7
Fleiri skipulagsdaga	20	10,9	11,4
Neitar að svara	1	0,5	-
Veit ekki	7	3,8	-
Alls	183	100%	100%

Spurðir út í fyrirkomulag fræðslufyrirlestra sem skólamálanefnd Félags leikskólakennara hefur boðið upp á, kváðust sjö af hverju tíu mjög eða frekar sáttir við hvernig staðið væri að þeim (sjá töflu 2.14.3.). Einn áttundi svarenda sagðist hins vegar frekar ósáttur.

Tafla 2.14.3. Ert þú sátt(ur) eða ósátt(ur) við fyrirkomulag fræðslufyrirlestra sem skólamálanefnd Félags leikskólakennara hefur boðið upp á?

	Fjöldi	Hlutfall	Hlutfall sem svarar
Mjög sátt(ur)	45	24,6	30,6
Frekar sátt(ur)	61	33,3	41,5
Hvorki né	22	12,0	15,0
Frekar ósátt(ur)	18	9,8	12,2
Mjög ósátt(ur)	1	0,5	0,7
Neitar að svara	1	0,5	-
Veit ekki	35	19,1	-
Alls	183	100%	100%

Mikil ánægja reyndist með starfsemi svæðadeilda innan Félags leikskólakennara. Rúmlega átta af hverjum tíu sögðust frekar eða mjög sáttir við starfsemi þeirra og innan við tíundi hluti sagðist frekar ósáttur (sjá töflu 2.14.4.). Enginn svarandi sagðist mjög ósáttur við starfsemi deildanna.

Tafla 2.14.4. Ert þú sátt(ur) eða ósátt(ur) við starfsemi svæðadeildarinnar þinnar?

	Fjöldi	Hlutfall	Hlutfall sem svarar
Mjög sátt(ur)	62	33,9	37,1
Frekar sátt(ur)	76	41,5	45,5
Hvorki né	15	8,2	9,0
Frekar ósátt(ur)	14	7,7	8,4
Neitar að svara	1	0,5	-
Veit ekki	15	8,2	-
Alls	183	100%	100%

Meirihluti þeirra leikskólakennara sem tók þátt í könnuninni, eða fjórir af hverjum fimm, taldi að svæðadeildir FL ættu að skipuleggja fleiri sameiginlega símenntunardaga eða haustþing innan hvernar deildar en nú væri gert (sjá töflu 2.14.5.). Fimmtungur var því hins vegar mótfallinn.

Tafla 2.14.5. Telur þú að svæðadeildir Félags leikskólakennara eigi að skipuleggja sameiginlega símenntunardaga eða haustþing innan hvernar deildar í frekari mæli en gert er í dag?

	Fjöldi	Hlutfall	Hlutfall sem svarar
Já	133	72,7	79,2
Nei	35	19,1	20,8
Veit ekki	15	8,2	-
Alls	183	100%	100%

2.14b. Félag leikskólakennara – bakgrunnsgreining

Svör leikskólakennara voru greind eftir aldri, búsetu og starfsaldri og má sjá niðurstöðurnar í töflum 3.85. - 3.89. á bls.113-115. Ekki var greint eftir kyni þar sem einungis einn karlkyns svarandi tók þátt í könnuninni. Munur á svörum leikskólakennara kom einungis fram eftir aldri og starfsaldri.

Aldur og starfsaldur: Fyrir utan hækkun grunnlauna, vildi mun hærra hlutfall svarenda á aldrinum 40 ára og yngri og þeirra sem höfðu styttri en tveggja ára starfsaldur en eldri svarenda og svarenda með lengri starfsaldur leggja mesta áherslu á aukinn undirbúningstíma í næstu kjarasamningum. Hærra hlutfall svarenda á aldrinum 41 til 50 ára en yngri og eldri svarenda vildi hins vegar auka launaumbun vegna símenntunarfreakar. Loks vildu þeir sem voru eldri en 50 ára og þeir sem höfðu starfað

Í meira en tíu ár frekar en yngra fólkið og þeir sem höfðu styttri starfsreynslu leggja áherslu á lækkun viðveru fyrir eldri kennara.

2.15a. Félag tónlistarskólakennara

Hér verður gerð grein fyrir niðurstöðum úr spurningum sem lagðar voru sérstaklega fyrir svarendur í Félagi tónlistarskólakennara en þeir voru alls 92 talsins⁹.

Tónlistarskólakennarar voru spurðir hvort þeir hefðu sótt svæðisþing Félags tónlistarskólakennara. Mikill meirihluti, eða ríflega fjórir fimmtu, svaraði því játandi (sjá töflu 2.15.1.).

Tafla 2.15.1. Hefur þú sótt svæðisþing Félags tónlistarskólakennara?

	Fjöldi	Hlutfall	Hlutfall sem svarar
Já	70	76,1	82,4
Nei	15	16,3	17,6
Veit ekki	7	7,6	-
Alls	92	100%	100%

Svarendur voru að jafnaði nokkuð jákvæðir í garð svæðisþinga tónlistarskólakennara. Rúmlega helmingur taldi þingin mjög gagnleg og rúmur þriðjungur kvað þau frekar gagnleg (sjá töflu 2.15.2.).

Tafla 2.15.2. Hversu gagnleg telur þú svæðisþing Félags tónlistarskólakennara vera?

	Fjöldi	Hlutfall	Hlutfall sem svarar
Mjög gagnleg	37	40,2	52,9
Frekar gagnleg	26	28,3	37,1
Ekki gagnleg	7	7,6	10,0
Veit ekki	22	23,9	-
Alls	92	100%	100%

Lestur fréttabréfs Félags tónlistarskólakennara var útbreiddur. Átta af hverjum tíu sögðust yfirleitt alltaf lesa fréttabréfið og tíundi hluti kvaðst oft lesa það (sjá töflu 2.15.3.). Þá sagðist innan við tíundi hluti sjaldan eða aldrei lesa fréttabréfið.

⁹ Miðað er við fjölda fyrir vigtun.

Tafla 2.15.3. Hversu oft að jafnaði lest þú fréttabréf Félags tónlistarskólakennara?

	Fjöldi	Hlutfall	Hlutfall sem svarar
Yfirleitt alltaf	66	71,7	79,5
Oft	9	9,8	10,8
Stundum	2	2,2	2,4
Sjaldan	3	3,3	3,6
Aldrei	3	3,3	3,6
Veit ekki	9	9,8	-
Alls	92	100%	100%

Að lokum voru tónlistarskólakennarar beðnir um að meta hve oft þeir læsu ólíka efnisflokka í fréttabréfi Félags tónlistarskólakennara. Á mynd 2.15.1. má sjá að lítill munur kom fram á lestri svarenda eftir efnisflokkum fréttabréfsins. *Faglegar greinar um tónlistarkennslu* var sá þáttur fréttabréfsins sem mest var lesinn, níu af hverjum tíu sögðust yfirleitt alltaf eða oft lesa slíkar greinar. *Skemmtiefni* og *faglegar greinar um menntamál almennt* voru einnig vinsælir efnisflokkar blaðsins en sjö af hverju tíu svarendum sögðust yfirleitt alltaf lesa efni af því tagi. *Skólakynningar* og *formannspistlar eða leiðarar* voru hins vegar minnst lesnir, tæplega tveir þriðju svarenda kváðust yfirleitt alltaf lesa þessa efnisflokka.

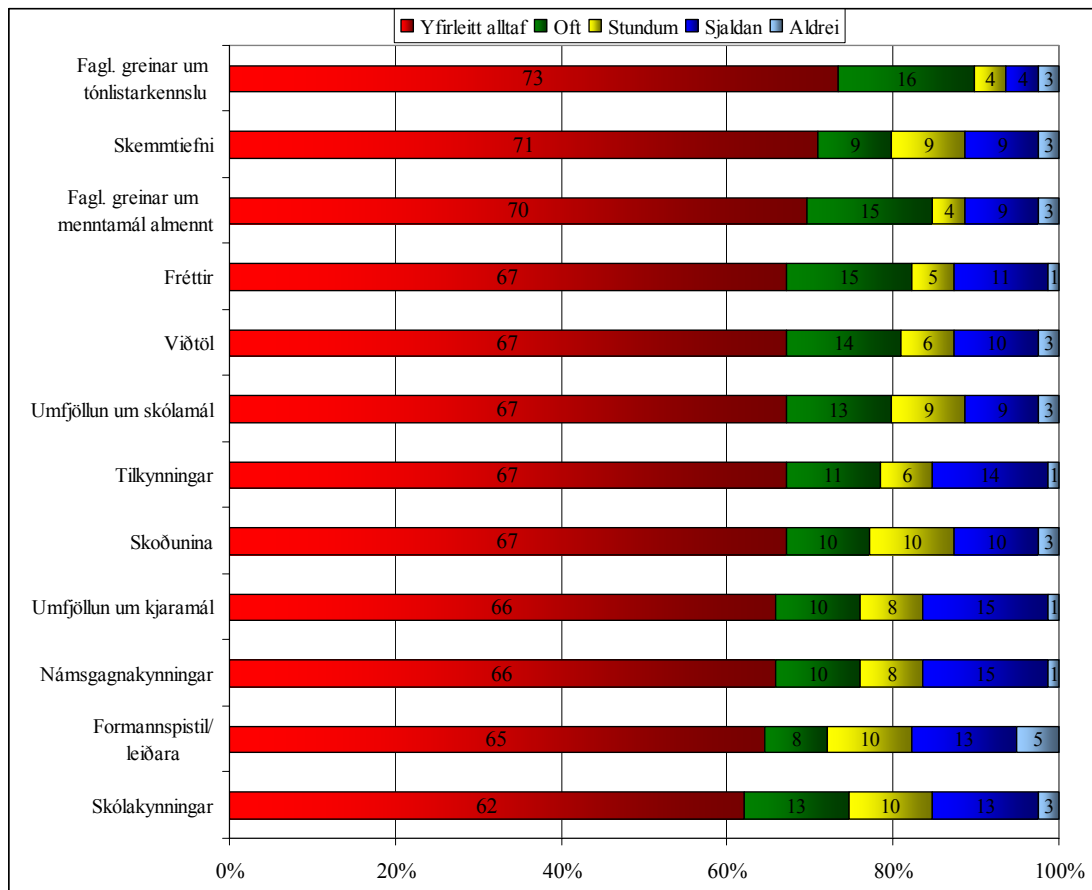

Mynd 2.15.1. Hversu oft lest þú eftirtalda efnisflokka í fréttabréfinu?

2.15b. Félag tónlistarskólakennara – bakgrunnsgreining

Svör tónlistarskólakennara voru greind eftir kyni, aldri, búsetu og starfsaldri og má sjá niðurstöðurnar í töflum 3.90.-3.104. á bls.116-123. Hvergi kom fram marktækur munur á milli hópa á fyrrnefndum þáttum.

3. VIÐAUKI - BAKGRUNNSGREINING

Tafla 3.1 Telur þú þig hafa mikinn, nokkurn, lítinn eða engan hag af aðild þinni í Kennarasambandi Íslands?

	Mikinn %	Nokkurn %	Lítinn %	Engan %	Alls	Fjöldi
Kyn						
Karl	34	49	13	4	100%	189
Kona	34	52	13	1	100%	644
Aldur*						
40 ára og yngri	31	54	12	4	100%	278
41-50 ára	34	53	12	0	100%	279
Eldri en 50 ára	37	46	15	1	100%	278
Búseta						
Höfuðborgarsvæði	32	51	15	2	100%	478
Landsbyggð	37	51	10	2	100%	357
Aðildarfélag**						
Félag grunnskólakennara	30	52	15	3	100%	420
Félag leikskólakennara	47	49	3	1	100%	158
Félag framhaldsskólakennara	31	51	17	1	100%	155
Félag tónlistarskólakennara	43	48	7	2	100%	44
Skólastjórafélag Íslands	29	53	16	2	100%	58
Starfsaldur						
Styttri en 2 ár	34	51	11	3	100%	35
2-10 ár	32	54	12	2	100%	282
Lengri en 10 ár	35	50	14	1	100%	517

Tafla 3.2 Hversu ánægð(ur) eða óánægð(ur) ert þú með starfsemi Kennara-sambandsins í heild?

	Mjög ánægð(ur) %	Frekar ánægð(ur) %	Hvorki né %	Frekar óánægð(ur) %	Mjög óánægð(ur) %	Alls	Fjöldi
Kyn							
Karl	17	40	28	11	3	100%	183
Kona	12	42	28	13	5	100%	638
Aldur							
40 ára og yngri	14	45	27	11	4	100%	271
41-50 ára	12	40	30	13	5	100%	277
Eldri en 50 ára	14	41	28	13	4	100%	273
Búseta***							
Höfuðborgarsvæði	10	39	29	16	7	100%	469
Landsbyggð	16	46	28	8	2	100%	352
Aðildarfélag***							
Félag grunnskólakennara	13	36	31	14	6	100%	416
Félag leikskólakennara	14	55	25	5	1	100%	155
Félag framhaldsskólakennara	11	39	28	16	5	100%	148
Félag tónlistarskólakennara	20	61	11	5	2	100%	44
Skólastjórafélag Íslands	5	37	35	18	5	100%	57
Starfsaldur							
Stytttri en 2 ár	7	48	34	3	7	100%	29
2-10 ár	17	43	27	10	3	100%	280
Lengri en 10 ár	11	41	29	14	5	100%	511

Tafla 3.3 Hversu ánægð(ur) eða óánægð(ur) ertu með eftirtalda þætti í starfsemi KÍ og/eða þíns aðildarfélags? – Viðmót starfsfólks

	Mjög ánægð(ur) %	Frekar ánægð(ur) %	Hvorki né %	Frekar/mjög óánægð(ur) %	Alls	Fjöldi
Kyn						
Karl	52	36	9	4	100%	149
Kona	48	40	8	4	100%	543
Aldur						
40 ára og yngri	47	41	9	4	100%	219
41-50 ára	46	40	9	5	100%	235
Eldri en 50 ára	53	37	7	4	100%	239
Búseta						
Höfuðborgarsvæði	46	41	9	5	100%	402
Landsbyggð	53	37	8	2	100%	290
Aðildarfélag*						
Félag grunnskólakennara	52	37	7	4	100%	339
Félag leikskólakennara	54	39	6	1	100%	137
Félag framhaldsskólakennara	33	44	16	7	100%	128
Félag tónlistarskólakennara	53	39	8	0	100%	38
Skólastjórafélag Íslands	49	45	4	2	100%	51
Starfsaldur						
Stytttri en 2 ár	57	21	14	7	100%	14
2-10 ár	48	40	8	4	100%	220
Lengri en 10 ár	49	39	8	4	100%	457

Tafla 3.4 Hversu ánægð(ur) eða óánægð(ur) ertu með eftirtalda þætti í starfsemi KÍ og/eða þíns aðildarfélags? - Hvernig gengur að ná sambandi við KÍ í gegnum síma

	Mjög ánægð(ur) %	Frekar ánægð(ur) %	Hvorki né %	Frekar/mjög óánægð(ur) %	Alls	Fjöldi
Kyn*						
Karl	56	33	9	1	100%	144
Kona	46	41	7	6	100%	510
Aldur						
40 ára og yngri	49	37	7	6	100%	206
41-50 ára	46	41	8	4	100%	224
Eldri en 50 ára	51	38	7	4	100%	226
Búseta						
Höfuðborgarsvæði	48	39	7	6	100%	388
Landsbyggð	49	39	8	3	100%	265
Aðildarfélag						
Félag grunnskólakennara	50	37	8	5	100%	322
Félag leikskólakennara	55	38	6	2	100%	124
Félag framhaldsskólakennara	35	47	11	7	100%	122
Félag tónlistarskólakennara	53	37	3	8	100%	38
Skólastjórafélag Íslands	49	41	4	6	100%	51
Starfsaldur*						
Stytttri en 2 ár	69	8	0	23	100%	13
2-10 ár	50	39	8	3	100%	206
Lengri en 10 ár	47	40	8	5	100%	436

Tafla 3.5 Hversu ánægð(ur) eða óánægð(ur) ertu með eftirtalda þætti í starfsemi KÍ og/eða þíns aðildarfélags? – Skilvirkni í afgreiðslu erinda

	Mjög ánægð(ur) %	Frekar ánægð(ur) %	Hvorki né %	Frekar/mjög óánægð(ur) %	Alls	Fjöldi
Kyn						
Karl	46	37	11	6	100%	145
Kona	41	41	12	7	100%	523
Aldur						
40 ára og yngri	39	40	14	7	100%	198
41-50 ára	38	45	10	7	100%	237
Eldri en 50 ára	48	34	11	6	100%	233
Búseta						
Höfuðborgarsvæði	40	38	13	9	100%	393
Landsbyggð	44	42	9	4	100%	277
Aðildarfélag*						
Félag grunnskólakennara	44	36	12	7	100%	324
Félag leikskólakennara	48	43	5	5	100%	131
Félag framhaldsskólakennara	30	42	19	10	100%	124
Félag tónlistarskólakennara	41	49	8	3	100%	37
Skólastjórafélag Íslands	40	42	13	6	100%	53
Starfsaldur						
Stytttri en 2 ár	45	36	9	9	100%	11
2-10 ár	41	37	13	8	100%	208
Lengri en 10 ár	42	41	11	6	100%	449

Tafla 3.6 Hversu ánægð(ur) eða óánægð(ur) ertu með eftirtalda þætti í starfsemi KÍ og/eða þíns aðildarfélags? - Almenna afgreiðslu

	Mjög ánægð(ur) %	Frekar ánægð(ur) %	Hvorki né %	Frekar/mjög óánægð(ur) %	Alls	Fjöldi
Kyn						
Karl	36	45	18	2	100%	159
Kona	32	48	15	5	100%	587
Aldur						
40 ára og yngri	30	50	16	5	100%	247
41-50 ára	30	47	18	4	100%	250
Eldri en 50 ára	39	45	12	4	100%	251
Búseta						
Höfuðborgarsvæði	33	46	16	5	100%	424
Landsbyggð	34	48	15	3	100%	322
Aðildarfélag*						
Félag grunnskólakennara	34	44	16	6	100%	377
Félag leikskólakennara	38	52	9	1	100%	147
Félag framhaldsskólakennara	23	49	22	6	100%	132
Félag tónlistarskólakennara	37	53	8	3	100%	38
Skólastjórafélag Íslands	37	46	15	2	100%	54
Starfsaldur						
Stytttri en 2 ár	21	50	25	4	100%	24
2-10 ár	31	48	17	4	100%	251
Lengri en 10 ár	35	47	14	4	100%	469

Tafla 3.7 Hversu ánægð(ur) eða óánægð(ur) ertu með eftirtalda þætti í starfsemi KÍ og/eða þíns aðildarfélags? – Upplýsingagjöf og fræðslu

	Mjög ánægð(ur) %	Frekar ánægð(ur) %	Hvorki né %	Frekar/mjög óánægð(ur) %	Alls	Fjöldi
Kyn						
Karl	30	42	15	13	100%	175
Kona	22	47	20	10	100%	609
Aldur						
40 ára og yngri	26	45	21	8	100%	264
41-50 ára	23	45	19	12	100%	265
Eldri en 50 ára	23	49	16	12	100%	255
Búseta						
Höfuðborgarsvæði	22	45	20	14	100%	441
Landsbyggð	27	48	17	7	100%	343
Aðildarfélag***						
Félag grunnskólakennara	22	43	23	11	100%	396
Félag leikskólakennara	32	53	11	3	100%	151
Félag framhaldsskólakennara	20	49	16	15	100%	143
Félag tónlistarskólakennara	38	40	15	8	100%	40
Skólastjórafélag Íslands	16	45	21	18	100%	56
Starfsaldur						
Stytttri en 2 ár	31	50	13	6	100%	32
2-10 ár	29	42	20	9	100%	260
Lengri en 10 ár	21	48	19	12	100%	493

Tafla 3.8 Hversu ánægð(ur) eða óánægð(ur) ertu með eftirtalda þætti í starfsemi KÍ og/eða þíns aðildarfélags? – Hagsmunagæslu í réttindamálum

	Mjög ánægð(ur) %	Frekar ánægð(ur) %	Hvorki né %	Frekar/mjög óánægð(ur) %	Alls	Fjöldi
Kyn						
Karl	27	45	17	10	100%	163
Kona	21	47	17	14	100%	548
Aldur						
40 ára og yngri	22	52	15	10	100%	239
41-50 ára	23	47	17	12	100%	239
Eldri en 50 ára	22	41	19	17	100%	233
Búseta*						
Höfuðborgarsvæði	21	44	19	15	100%	407
Landsbyggð	25	51	14	10	100%	304
Aðildarfélag**						
Félag grunnskólakennara	19	44	20	17	100%	355
Félag leikskólakennara	26	55	12	7	100%	137
Félag framhaldsskólakennara	22	47	19	12	100%	132
Félag tónlistarskólakennara	42	47	8	3	100%	36
Skólastjórafélag Íslands	27	48	13	12	100%	52
Starfsaldur						
Stytttri en 2 ár	8	58	21	13	100%	24
2-10 ár	26	45	16	12	100%	234
Lengri en 10 ár	21	47	18	14	100%	453

Tafla 3.9 Hversu ánægð(ur) eða óánægð(ur) ertu með eftirtalda þætti í starfsemi KÍ og/eða þíns aðildarfélags? – Hagsmunagæslu í kjaramálum

	Mjög ánægð(ur) %	Frekar ánægð(ur) %	Hvorki né %	Frekar/mjög óánægð(ur) %	Alls	Fjöldi
Kyn**						
Karl	22	35	16	27	100%	176
Kona	15	28	20	38	100%	611
Aldur						
40 ára og yngri	17	31	19	34	100%	259
41-50 ára	15	26	22	36	100%	269
Eldri en 50 ára	17	31	16	37	100%	259
Búseta***						
Höfuðborgarsvæði	12	25	19	43	100%	450
Landsbyggð	21	35	19	26	100%	336
Aðildarfélag**						
Félag grunnskólakennara	16	23	20	41	100%	401
Félag leikskólakennara	16	39	19	26	100%	148
Félag framhaldsskólakennara	17	34	17	32	100%	145
Félag tónlistarskólakennara	26	44	15	15	100%	39
Skólastjórafélag Íslands	11	28	16	46	100%	57
Starfsaldur						
Stytttri en 2 ár	13	32	19	35	100%	31
2-10 ár	20	28	18	33	100%	260
Lengri en 10 ár	15	29	19	37	100%	496

Tafla 3.10 Telur þú að KÍ eigi að skipuleggja sameiginlega fræðslufundi fyrir félagsmenn sambandsins um afmörkuð mál, svo sem réttindamál, launakjör og samskipti á vinnustað?

	Já %	Nei %	Alls	Fjöldi
Kyn*				
Karl	83	17	100%	178
Kona	89	11	100%	617
Aldur				
40 ára og yngri	86	14	100%	269
41-50 ára	89	11	100%	267
Eldri en 50 ára	88	12	100%	260
Búseta				
Höfuðborgarsvæði	86	14	100%	450
Landsbyggð	89	11	100%	345
Aðildarfélag*				
Félag grunnskólakennara	90	10	100%	409
Félag leikskólakennara	88	12	100%	146
Félag framhaldsskólakennara	79	21	100%	146
Félag tónlistarskólakennara	85	15	100%	41
Skólastjórafélag Íslands	91	9	100%	54
Starfsaldur				
Stytttri en 2 ár	87	13	100%	38
2-10 ár	86	14	100%	269
Lengri en 10 ár	88	12	100%	489

Tafla 3.11 Almennt séð, telur þú að umræðan um Kennarasambandið sé jákvæð eða neikvæð í samfélaginu?

	Mjög jákvæð %	Frekar jákvæð %	Hvorki né %	Frekar neikvæð %	Mjög neikvæð %	Alls	Fjöldi
Kyn							
Karl	6	22	18	43	12	100%	176
Kona	3	25	17	46	10	100%	611
Aldur							
40 ára og yngri	2	28	13	44	13	100%	266
41-50 ára	5	22	17	48	9	100%	268
Eldri en 50 ára	4	22	22	43	9	100%	251
Búseta**							
Höfuðborgarsvæði	3	20	19	47	11	100%	462
Landsbyggð	5	30	15	42	8	100%	323
Aðildarfélag***							
Félag grunnskólakennara	2	18	17	49	14	100%	393
Félag leikskólakennara	7	39	17	34	3	100%	152
Félag framhaldsskólakennara	3	25	17	47	7	100%	144
Félag tónlistarskólakennara	12	33	19	31	5	100%	42
Skólastjórafélag Íslands	2	16	20	50	13	100%	56
Starfsaldur*							
Stytttri en 2 ár	0	38	3	46	14	100%	37
2-10 ár	2	25	13	48	11	100%	264
Lengri en 10 ár	5	22	20	44	9	100%	484

Tafla 3.12 Telur þú að almenningur beri mikið eða lítið traust til Kennarasambandsins?

	Mjög mikið %	Frekar mikið %	Hvorki né %	Frekar lítið %	Mjög lítið %	Alls	Fjöldi
Kyn							
Karl	7	24	27	33	9	100%	153
Kona	5	23	30	36	6	100%	526
Aldur							
40 ára og yngri	6	22	28	38	6	100%	234
41-50 ára	5	24	29	36	6	100%	233
Eldri en 50 ára	7	23	32	31	7	100%	213
Búseta							
Höfuðborgarsvæði	5	20	31	37	7	100%	391
Landsbyggð	6	27	27	33	6	100%	288
Aöildarfélag***							
Félag grunnskólakennara	3	17	30	40	10	100%	334
Félag leikskólakennara	9	38	24	28	1	100%	139
Félag framhaldsskólakennara	5	20	40	30	6	100%	121
Félag tónlistarskólakennara	17	37	26	17	3	100%	35
Skólastjórafélag Íslands	4	20	20	50	6	100%	50
Starfsaldur							
Stytttri en 2 ár	3	16	39	32	10	100%	31
2-10 ár	5	26	25	37	7	100%	230
Lengri en 10 ár	6	22	31	35	6	100%	417

Tafla 3.13. Hversu ánægð(ur) eða óánægð(ur) ert þú með Skólavörðuna?

	Mjög ánægð(ur) %	Frekar ánægð(ur) %	Hvorki né %	Frekar/mjög óánægð(ur) %	Alls	Fjöldi
Kyn*						
Karl	27	37	15	21	100%	173
Kona	30	44	12	14	100%	637
Aldur*						
40 ára og yngri	25	46	14	15	100%	275
41-50 ára	26	47	12	16	100%	269
Eldri en 50 ára	37	34	13	16	100%	267
Búseta***						
Höfuðborgarsvæði	25	39	15	20	100%	460
Landsbyggð	34	47	10	9	100%	351
Aöildarfélag						
Félag grunnskólakennara	30	47	11	13	100%	406
Félag leikskólakennara	29	37	13	21	100%	156
Félag framhaldsskólakennara	26	38	15	21	100%	151
Félag tónlistarskólakennara	36	41	14	9	100%	44
Skólastjórafélag Íslands	25	45	16	14	100%	56
Starfsaldur						
Stytttri en 2 ár	42	42	5	11	100%	38
2-10 ár	26	46	13	15	100%	272
Lengri en 10 ár	30	41	13	16	100%	501

Tafla 3.14. Hversu oft að jafnaði lest þú Skólavörðuna?

	Yfirleitt alltaf %	Oft %	Stundum %	Sjaldan %	Aldrei %	Alls	Fjöldi
Kyn							
Karl	59	10	11	12	9	100%	186
Kona	68	11	9	8	5	100%	660
Aldur							
40 ára og yngri	60	11	11	10	8	100%	284
41-50 ára	67	10	8	11	5	100%	282
Eldri en 50 ára	70	11	9	5	5	100%	280
Búseta**							
Höfuðborgarsvæði	61	11	11	10	7	100%	483
Landsbyggð	72	11	6	6	5	100%	363
Aðildarfélag							
Félag grunnskólakennara	63	12	10	8	7	100%	429
Félag leikskólakennara	77	8	4	8	3	100%	159
Félag framhaldsskólakennara	58	12	13	11	7	100%	156
Félag tónlistarskólakennara	60	6	15	9	11	100%	47
Skólastjóraráfélag Íslands	77	11	4	5	4	100%	57
Starfsaldur*							
Stytttri en 2 ár	52	7	12	10	19	100%	42
2-10 ár	64	11	11	10	5	100%	283
Lengri en 10 ár	68	11	8	8	5	100%	521

Tafla 3.15. Hversu oft lest þú eftirtalda efnisflokka og fasta liði í Skólavörðunni?
- Faglegar greinar um menntamál

	Yfirleitt alltaf %	Oft %	Stundum %	Sjaldan/ aldrei %	Alls	Fjöldi
Kyn						
Karl	46	19	21	14	100%	166
Kona	51	23	18	8	100%	617
Aldur						
40 ára og yngri	46	23	20	12	100%	254
41-50 ára	47	25	18	9	100%	264
Eldri en 50 ára	57	17	19	7	100%	265
Búseta						
Höfuðborgarsvæði	46	22	22	10	100%	444
Landsbyggð	55	21	16	9	100%	340
Aðildarfélag						
Félag grunnskólakennara	50	23	19	9	100%	393
Félag leikskólakennara	53	22	17	7	100%	152
Félag framhaldsskólakennara	42	21	23	13	100%	141
Félag tónlistarskólakennara	39	20	29	12	100%	41
Skólastjóraráfélag Íslands	70	16	9	5	100%	56
Starfsaldur						
Stytttri en 2 ár	39	23	26	13	100%	31
2-10 ár	47	22	21	10	100%	263
Lengri en 10 ár	52	21	18	9	100%	489

Tafla 3.16. Hversu oft lest þú eftirtalda efnisflokka og fasta liði í Skólavörðunni?
- Umfjöllun um skólastarf

	Yfirleitt alltaf %	Oft %	Stundum %	Sjaldan/ aldrei %	Alls	Fjöldi
Kyn**						
Karl	37	24	22	17	100%	166
Kona	47	23	21	9	100%	619
Aldur						
40 ára og yngri	43	25	20	12	100%	256
41-50 ára	42	26	19	13	100%	264
Eldri en 50 ára	49	19	24	8	100%	263
Búseta**						
Höfuðborgarsvæði	41	23	24	12	100%	444
Landsbyggð	50	25	17	9	100%	341
Aðildarfélag**						
Félag grunnskólakennara	44	28	19	9	100%	395
Félag leikskólakennara	50	20	22	8	100%	153
Félag framhaldsskólakennara	37	18	28	18	100%	142
Félag tónlistarskólakennara	39	22	22	17	100%	41
Skólastjórafélag Íslands	61	24	9	6	100%	54
Starfsaldur						
Stytttri en 2 ár	33	30	27	9	100%	33
2-10 ár	45	23	22	10	100%	263
Lengri en 10 ár	46	23	20	11	100%	489

Tafla 3.17. Hversu oft lest þú eftirtalda efnisflokka og fasta liði í Skólavörðunni?
- Umfjöllun um kjaramál

	Yfirleitt alltaf %	Oft %	Stundum %	Sjaldan/ aldrei %	Alls	Fjöldi
Kyn						
Karl	48	19	19	15	100%	166
Kona	44	23	19	14	100%	619
Aldur*						
40 ára og yngri	40	24	20	16	100%	255
41-50 ára	41	26	19	15	100%	264
Eldri en 50 ára	55	16	17	12	100%	264
Búseta						
Höfuðborgarsvæði	41	23	21	15	100%	444
Landsbyggð	50	20	16	14	100%	341
Aðildarfélag*						
Félag grunnskólakennara	44	24	18	14	100%	395
Félag leikskólakennara	52	21	19	7	100%	154
Félag framhaldsskólakennara	39	18	20	24	100%	142
Félag tónlistarskólakennara	36	26	24	14	100%	42
Skólastjórafélag Íslands	58	16	15	11	100%	55
Starfsaldur						
Stytttri en 2 ár	27	21	30	21	100%	33
2-10 ár	42	22	20	16	100%	263
Lengri en 10 ár	48	21	18	13	100%	490

Tafla 3.18. Hversu oft lest þú eftirtalda efnisflokka og fasta liði í Skólavörðunni?
- Fréttir

	Yfirleitt alltaf %	Oft %	Stundum %	Sjaldan/ aldrei %	Alls	Fjöldi
Kyn						
Karl	37	23	23	16	100%	166
Kona	40	25	23	12	100%	618
Aldur*						
40 ára og yngri	37	21	26	16	100%	257
41-50 ára	35	29	22	14	100%	263
Eldri en 50 ára	46	24	21	9	100%	265
Búseta						
Höfuðborgarsvæði	36	25	26	13	100%	443
Landsbyggð	44	23	20	13	100%	340
Aðildarfélag						
Félag grunnskólakennara	38	27	22	13	100%	395
Félag leikskólakennara	45	23	21	10	100%	154
Félag framhaldsskólakennara	31	22	28	19	100%	141
Félag tónlistarskólakennara	40	23	25	13	100%	40
Skólastjórafélag Íslands	54	19	20	7	100%	54
Starfsaldur						
Stytttri en 2 ár	25	25	38	13	100%	32
2-10 ár	37	24	25	15	100%	262
Lengri en 10 ár	42	25	21	12	100%	488

Tafla 3.19. Hversu oft lest þú eftirtalda efnisflokka og fasta liði í Skólavörðunni?
- Námsgagnakynningar

	Yfirleitt alltaf %	Oft %	Stundum %	Sjaldan/ aldrei %	Alls	Fjöldi
Kyn						
Karl	31	18	25	26	100%	166
Kona	39	21	22	19	100%	617
Aldur*						
40 ára og yngri	37	18	21	23	100%	256
41-50 ára	32	26	22	20	100%	265
Eldri en 50 ára	43	16	23	18	100%	262
Búseta***						
Höfuðborgarsvæði	32	18	25	24	100%	443
Landsbyggð	44	22	19	15	100%	340
Aðildarfélag***						
Félag grunnskólakennara	39	25	21	16	100%	395
Félag leikskólakennara	41	16	21	21	100%	154
Félag framhaldsskólakennara	26	10	31	32	100%	140
Félag tónlistarskólakennara	22	29	22	27	100%	41
Skólastjórafélag Íslands	53	16	16	15	100%	55
Starfsaldur						
Stytttri en 2 ár	27	18	30	24	100%	33
2-10 ár	39	20	21	20	100%	262
Lengri en 10 ár	37	20	23	20	100%	489

Tafla 3.20. Hversu oft lest þú eftirtalda efnisflokka og fasta liði í Skólavörðunni?
- Tilkynningar

	Yfirleitt alltaf %	Oft %	Stundum %	Sjaldan/ aldrei %	Alls	Fjöldi
Kyn						
Karl	34	18	26	22	100%	166
Kona	36	23	25	16	100%	612
Aldur						
40 ára og yngri	35	22	26	18	100%	255
41-50 ára	30	25	24	21	100%	263
Eldri en 50 ára	42	18	26	15	100%	261
Búseta*						
Höfuðborgarsvæði	34	19	28	20	100%	440
Landsbyggð	38	26	22	14	100%	340
Aðildarfélag						
Félag grunnskólakennara	35	24	24	17	100%	394
Félag leikskólakennara	40	22	25	13	100%	153
Félag framhaldsskólakennara	30	15	30	25	100%	138
Félag tónlistarskólakennara	29	27	24	20	100%	41
Skólastjóraráfélag Íslands	49	16	22	13	100%	55
Starfsaldur						
Styttri en 2 ár	24	36	24	15	100%	33
2-10 ár	35	19	26	20	100%	260
Lengri en 10 ár	37	22	24	17	100%	486

Tafla 3.21. Hversu oft lest þú eftirtalda efnisflokka og fasta liði í Skólavörðunni?
- Viðtöl

	Yfirleitt alltaf %	Oft %	Stundum %	Sjaldan/ aldrei %	Alls	Fjöldi
Kyn*						
Karl	33	18	25	24	100%	167
Kona	37	22	27	14	100%	619
Aldur*						
40 ára og yngri	33	20	32	15	100%	256
41-50 ára	33	25	24	18	100%	264
Eldri en 50 ára	43	18	24	15	100%	264
Búseta**						
Höfuðborgarsvæði	33	19	29	19	100%	445
Landsbyggð	41	24	23	12	100%	341
Aðildarfélag						
Félag grunnskólakennara	35	24	25	16	100%	395
Félag leikskólakennara	42	18	26	14	100%	153
Félag framhaldsskólakennara	30	17	32	21	100%	141
Félag tónlistarskólakennara	32	24	32	12	100%	41
Skólastjóraráfélag Íslands	47	18	22	13	100%	55
Starfsaldur						
Styttri en 2 ár	25	22	44	9	100%	32
2-10 ár	34	21	27	18	100%	262
Lengri en 10 ár	38	21	25	16	100%	489

Tafla 3.22. Hversu oft lest þú eftirtalda efnisflokka og fasta liði í Skólavörðunni?
- Skemmtiefni

	Yfirleitt alltaf %	Oft %	Stundum %	Sjaldan/ aldrei %	Alls	Fjöldi
Kyn						
Karl	36	17	21	26	100%	164
Kona	36	20	25	18	100%	612
Aldur						
40 ára og yngri	35	18	25	22	100%	255
41-50 ára	31	24	27	19	100%	259
Eldri en 50 ára	42	17	22	19	100%	260
Búseta*						
Höfuðborgarsvæði	34	18	24	24	100%	437
Landsbyggð	40	22	24	15	100%	339
Aðildarfélag*						
Félag grunnskólakennara	35	23	22	20	100%	391
Félag leikskólakennara	41	18	25	16	100%	153
Félag framhaldsskólakennara	29	14	29	28	100%	140
Félag tónlistarskólakennara	30	20	33	18	100%	40
Skólastjórafélag Íslands	54	15	19	13	100%	54
Starfsaldur						
Stytttri en 2 ár	21	27	33	18	100%	33
2-10 ár	35	19	23	22	100%	262
Lengri en 10 ár	38	19	24	19	100%	482

Tafla 3.23. Hversu oft lest þú eftirtalda efnisflokka og fasta liði í Skólavörðunni?
- Leiðara

	Yfirleitt alltaf %	Oft %	Stundum %	Sjaldan/ aldrei %	Alls	Fjöldi
Kyn						
Karl	38	12	21	29	100%	167
Kona	34	17	24	25	100%	616
Aldur**						
40 ára og yngri	33	16	20	31	100%	255
41-50 ára	31	20	22	27	100%	265
Eldri en 50 ára	41	12	28	19	100%	262
Búseta						
Höfuðborgarsvæði	32	15	25	28	100%	442
Landsbyggð	39	17	22	22	100%	339
Aðildarfélag*						
Félag grunnskólakennara	34	18	23	25	100%	395
Félag leikskólakennara	38	16	23	23	100%	154
Félag framhaldsskólakennara	30	9	27	33	100%	138
Félag tónlistarskólakennara	24	27	27	22	100%	41
Skólastjórafélag Íslands	52	11	19	19	100%	54
Starfsaldur*						
Stytttri en 2 ár	18	12	33	36	100%	33
2-10 ár	34	17	18	31	100%	261
Lengri en 10 ár	36	16	26	22	100%	488

Tafla 3.24. Hversu oft lest þú eftirtalda efnisflokka og fasta liði í Skólavörðunni?
- Formannapistla

	Yfirleitt alltaf %	Oft %	Stundum %	Sjaldan/ aldrei %	Alls	Fjöldi
Kyn						
Karl	34	11	22	33	100%	167
Kona	33	13	23	31	100%	615
Aldur***						
40 ára og yngri	29	11	19	41	100%	255
41-50 ára	30	17	22	31	100%	265
Eldri en 50 ára	40	11	27	22	100%	263
Búseta*						
Höfuðborgarsvæði	30	13	23	34	100%	441
Landsbyggð	38	12	22	27	100%	339
Aðildarfélag*						
Félag grunnskólakennara	31	14	21	34	100%	394
Félag leikskólakennara	40	11	23	26	100%	154
Félag framhaldsskólakennara	30	7	28	36	100%	138
Félag tónlistarskólakennara	27	22	27	24	100%	41
Skólastjórafélag Íslands	46	17	19	19	100%	54
Starfsaldur***						
Stytttri en 2 ár	15	3	18	64	100%	33
2-10 ár	31	13	20	36	100%	260
Lengri en 10 ár	36	13	24	27	100%	488

Tafla 3.25. Hversu oft lest þú eftirtalda efnisflokka og fasta liði í Skólavörðunni?
- Ritdóma

	Yfirleitt alltaf %	Oft %	Stundum %	Sjaldan/ aldrei %	Alls	Fjöldi
Kyn						
Karl	25	10	23	43	100%	167
Kona	29	12	21	38	100%	617
Aldur*						
40 ára og yngri	27	9	18	45	100%	255
41-50 ára	24	13	24	39	100%	264
Eldri en 50 ára	35	11	22	32	100%	264
Búseta*						
Höfuðborgarsvæði	26	10	21	43	100%	442
Landsbyggð	32	13	21	33	100%	341
Aðildarfélag*						
Félag grunnskólakennara	29	13	19	40	100%	395
Félag leikskólakennara	31	8	18	43	100%	153
Félag framhaldsskólakennara	23	9	28	40	100%	141
Félag tónlistarskólakennara	20	15	37	29	100%	41
Skólastjórafélag Íslands	43	11	23	23	100%	56
Starfsaldur						
Stytttri en 2 ár	22	3	25	50	100%	32
2-10 ár	27	11	18	43	100%	262
Lengri en 10 ár	30	12	23	36	100%	487

Tafla 3.26. Skólavarðan kemur nú út átta sinnum á ári. Myndir þú vilja fækka eða fjölga tölublöðum á ári eða hafa þann fjölda sem nú er?

	Ég myndi vilja fjölga tölublöðum %	Hafa þann fjölda sem nú er %	Ég myndi vilja fækka tölublöðum %	Alls	Fjöldi
Kyn					
Karl	7	68	25	100%	169
Kona	5	70	25	100%	628
Aldur					
40 ára og yngri	5	70	25	100%	266
41-50 ára	5	68	27	100%	265
Eldri en 50 ára	6	71	23	100%	265
Búseta***					
Höfuðborgarsvæði	4	65	31	100%	448
Landsbyggð	7	75	18	100%	348
Aðildarfélag					
Félag grunnskólakennara	6	69	26	100%	407
Félag leikskólakennara	5	77	19	100%	155
Félag framhaldsskólakennara	4	63	33	100%	139
Félag tónlistarskólakennara	10	74	17	100%	42
Skólastjórafélag Íslands	5	69	25	100%	55
Starfsaldur*					
Stytttri en 2 ár	0	95	5	100%	37
2-10 ár	5	70	26	100%	266
Lengri en 10 ár	6	68	26	100%	493

Tafla 3.27. Hvað telur þú æskilegt að mörg tölublöð komi út á ári?

	Ekkert eða eitt %	Tvö til þrjú %	Fjögur %	Fimm til sex %	Alls	Fjöldi
Kyn						
Karl	21	18	47	15	100%	34
Kona	10	10	69	10	100%	124
Aldur						
40 ára og yngri	11	17	61	11	100%	54
41-50 ára	13	10	65	12	100%	52
Eldri en 50 ára	13	10	65	12	100%	52
Búseta						
Höfuðborgarsvæði	15	14	59	12	100%	111
Landsbyggð	7	7	78	9	100%	46
Aðildarfélag						
Félag grunnskólakennara	12	17	63	8	100%	83
Félag leikskólakennara	14	5	77	5	100%	22
Félag framhaldsskólakennara	15	8	56	21	100%	39
Félag tónlistarskólakennara	20	0	60	20	100%	5
Skólastjórafélag Íslands	10	20	70	0	100%	10
Starfsaldur						
Stytttri en 2 ár	0	0	100	0	100%	1
2-10 ár	15	19	53	13	100%	53
Lengri en 10 ár	12	9	69	11	100%	103

Tafla 3.28. Árið 2003 var hætt að póstsenda Skólavörðuna heim til félagsmanna vegna kostnaðar og í stað þess er henni nú dreift í skólunum. Ert þú sátt(ur) eða ósátt(ur) við þetta dreifingarfyrikomulag?

	Mjög ánægð(ur) %	Frekar ánægð(ur) %	Hvorki né %	Frekar/mjög óánægð(ur) %	Alls	Fjöldi
Kyn						
Karl	75	14	3	9	100%	174
Kona	69	21	2	9	100%	633
Aldur						
40 ára og yngri	69	21	1	9	100%	269
41-50 ára	70	20	3	7	100%	266
Eldri en 50 ára	71	17	3	10	100%	272
Búseta						
Höfuðborgarsvæði	68	22	2	8	100%	457
Landsbyggð	72	17	3	9	100%	350
Aðildarfélag						
Félag grunnskólakennara	70	19	2	9	100%	412
Félag leikskólakennara	68	23	3	6	100%	157
Félag framhaldsskólakennara	74	17	3	6	100%	149
Félag tónlistarskólakennara	41	29	6	24	100%	34
Skólastjóraráð Íslands	76	13	2	9	100%	55
Starfsaldur**						
Styttri en 2 ár	55	45	0	0	100%	33
2-10 ár	72	17	2	9	100%	275
Lengri en 10 ár	70	19	2	9	100%	499

Tafla 3.29. Hversu ánægð(ur) eða óánægð(ur) ertu með upplýsingamiðlun KÍ til félagsins þíns?

	Mjög ánægð(ur) %	Frekar ánægð(ur) %	Hvorki né %	Frekar/mjög óánægð(ur) %	Alls	Fjöldi
Kyn						
Karl	28	48	12	13	100%	181
Kona	22	47	20	12	100%	619
Aldur*						
40 ára og yngri	26	46	21	8	100%	265
41-50 ára	21	50	17	12	100%	275
Eldri en 50 ára	23	45	15	17	100%	261
Búseta**						
Höfuðborgarsvæði	21	44	21	15	100%	451
Landsbyggð	26	51	14	9	100%	348
Aðildafélag**						
Félag grunnskólakennara	22	48	17	13	100%	404
Félag leikskólakennara	29	50	19	3	100%	155
Félag framhaldsskólakennara	20	42	21	17	100%	146
Félag tónlistarskólakennara	33	47	12	9	100%	43
Skólastjórafélag Íslands	17	42	17	25	100%	53
Starfsaldur*						
Stytttri en 2 ár	19	58	19	3	100%	36
2-10 ár	26	42	21	10	100%	266
Lengri en 10 ár	21	48	16	14	100%	498

Tafla 3.30. Hversu mikla áherslu finnst þér að KÍ eigi að leggja á upplýsingamiðlun? – Með tölvupósti

	Mjög mikla %	Frekar mikla %	Enga/ lítla %	Alls	Fjöldi
Kyn					
Karl	68	24	9	100%	187
Kona	69	27	5	100%	640
Aldur					
40 ára og yngri	66	29	5	100%	278
41-50 ára	71	24	4	100%	275
Eldri en 50 ára	68	25	7	100%	273
Búseta***					
Höfuðborgarsvæði	74	22	4	100%	475
Landsbyggð	61	32	7	100%	352
Aðildafélag					
Félag grunnskólakennara	68	27	6	100%	414
Félag leikskólakennara	70	26	3	100%	159
Félag framhaldsskólakennara	65	26	9	100%	156
Félag tónlistarskólakennara	67	29	5	100%	42
Skólastjórafélag Íslands	79	20	2	100%	56
Starfsaldur					
Stytttri en 2 ár	62	23	15	100%	39
2-10 ár	66	27	6	100%	274
Lengri en 10 ár	70	26	4	100%	514

Tafla 3.31. Hversu mikla áherslu finnst þér að KÍ eigi að leggja á upplýsingamiðlun? – Á heimasíðu félagsins eða sambandsins?

	Mjög mikla %	Frekar mikla %	Enga/litla %	Alls	Fjöldi
Kyn					
Karl	66	24	11	100%	180
Kona	67	24	9	100%	633
Aldur					
40 ára og yngri	69	23	8	100%	277
41-50 ára	69	23	8	100%	277
Eldri en 50 ára	62	24	14	100%	259
Búseta					
Höfuðborgarsvæði	68	22	10	100%	462
Landsbyggð	66	26	9	100%	352
Aðildafélag*					
Félag grunnskólakennara	63	27	10	100%	410
Félag leikskólakennara	77	17	6	100%	155
Félag framhaldsskólakennara	63	26	12	100%	152
Félag tónlistarskólakennara	64	21	14	100%	42
Skólastjórafélag Íslands	79	16	5	100%	57
Starfsaldur					
Stytttri en 2 ár	55	38	8	100%	40
2-10 ár	68	23	9	100%	277
Lengri en 10 ár	67	23	10	100%	497

Tafla 3.32. Hversu mikla áherslu finnst þér að KÍ eigi að leggja á upplýsingamiðlun? - Með tilkynningum á vinnustað í gegnum trúnaðarmenn?

	Mjög mikla %	Frekar mikla %	Enga/litla %	Alls	Fjöldi
Kyn					
Karl	48	32	20	100%	180
Kona	50	34	16	100%	643
Aldur					
40 ára og yngri	50	33	17	100%	276
41-50 ára	47	34	19	100%	274
Eldri en 50 ára	51	33	16	100%	273
Búseta					
Höfuðborgarsvæði	50	33	17	100%	469
Landsbyggð	49	34	17	100%	354
Aðildafélag**					
Félag grunnskólakennara	47	36	17	100%	422
Félag leikskólakennara	64	25	11	100%	157
Félag framhaldsskólakennara	48	34	18	100%	151
Félag tónlistarskólakennara	46	32	22	100%	41
Skólastjórafélag Íslands	34	38	28	100%	53
Starfsaldur					
Stytttri en 2 ár	51	33	15	100%	39
2-10 ár	51	30	18	100%	276
Lengri en 10 ár	48	35	17	100%	508

Tafla 3.33. Hversu mikla áherslu finnst þér að KÍ eigi að leggja á upplýsingamiðlun?
- Í gegnum fréttabréf?

	Mjög mikla %	Frekar mikla %	Enga/litla %	Alls	Fjöldi
Kyn					
Karl	24	30	46	100%	178
Kona	22	34	44	100%	634
Aldur					
40 ára og yngri	21	37	43	100%	273
41-50 ára	20	34	46	100%	274
Eldri en 50 ára	27	28	45	100%	264
Búseta*					
Höfuðborgarsvæði	22	29	49	100%	461
Landsbyggð	23	38	39	100%	350
Aðildafélag***					
Félag grunnskólakennara	20	32	48	100%	414
Félag leikskólakennara	27	35	38	100%	153
Félag framhaldsskólakennara	19	34	47	100%	149
Félag tónlistarskólakennara	50	33	17	100%	42
Skólastjórafélag Íslands	16	33	51	100%	55
Starfsaldur					
Styttri en 2 ár	23	49	28	100%	39
2-10 ár	21	34	45	100%	274
Lengri en 10 ár	23	31	46	100%	500

Tafla 3.34. Hefur þú heimsótt heimasíðu KÍ?

	Nei %	Já %	Alls	Fjöldi
Kyn				
Karl	8	92	100%	191
Kona	7	93	100%	660
Aldur**				
40 ára og yngri	6	94	100%	286
41-50 ára	5	95	100%	282
Eldri en 50 ára	12	88	100%	281
Búseta				
Höfuðborgarsvæði	7	93	100%	483
Landsbyggð	9	91	100%	366
Aðildafélag*				
Félag grunnskólakennara	8	92	100%	432
Félag leikskólakennara	7	93	100%	160
Félag framhaldsskólakennara	7	93	100%	156
Félag tónlistarskólakennara	18	82	100%	44
Skólastjórafélag Íslands	2	98	100%	57
Starfsaldur				
Styttri en 2 ár	12	88	100%	42
2-10 ár	6	94	100%	286
Lengri en 10 ár	8	92	100%	522

Tafla 3.35. Hve oft heimsækir þú heimasíðu KÍ að jafnaði?

	Dag- lega %	3-6 sinnum í viku %	1-2 sinnum í viku %	1-3 sinnum í mánuði %	Sjaldnar en 1 sinni í mán. %	Alls	Fjöldi
Kyn							
Karl	1	8	13	49	29	100%	175
Kona	1	4	17	51	27	100%	606
Aldur**							
40 ára og yngri	1	6	12	56	25	100%	270
41-50 ára	1	4	21	51	23	100%	267
Eldri en 50 ára	0	6	16	43	35	100%	245
Búseta							
Höfuðborgarsvæði	1	5	17	48	29	100%	449
Landsbyggð	1	5	16	54	25	100%	333
Aðildafélag							
Félag grunnskólakennara	1	4	11	52	33	100%	398
Félag leikskólakennara	3	10	33	45	10	100%	147
Félag framhaldsskólakennara	0	5	10	53	32	100%	145
Félag tónlistarskólakennara	3	3	16	45	34	100%	38
Skólastjórafélag Íslands	0	7	29	53	11	100%	55
Starfsaldur							
Styttri en 2 ár	0	3	15	50	32	100%	34
2-10 ár	0	4	12	58	26	100%	269
Lengri en 10 ár	1	6	19	46	28	100%	478

Tafla 3.36. Hve oft leitar þú upplýsinga á heimasíðu KÍ um orlofsmál?

	Oft %	Stundum %	Sjaldan %	Aldrei %	Alls	Fjöldi
Kyn*						
Karl	24	33	35	9	100%	169
Kona	31	37	23	9	100%	593
Aldur						
40 ára og yngri	29	32	29	10	100%	261
41-50 ára	33	39	21	7	100%	260
Eldri en 50 ára	27	36	28	10	100%	240
Búseta*						
Höfuðborgarsvæði	26	38	28	9	100%	434
Landsbyggð	35	33	22	9	100%	329
Aðildarfélag						
Félag grunnskólakennara	30	32	27	10	100%	387
Félag leikskólakennara	27	45	18	10	100%	146
Félag framhaldsskólakennara	29	37	27	7	100%	139
Félag tónlistarskólakennara	31	29	31	9	100%	35
Skólastjórafélag Íslands	31	38	29	2	100%	55
Starfsaldur**						
Styttri en 2 ár	16	19	39	26	100%	31
2-10 ár	29	35	26	10	100%	262
Lengri en 10 ár	31	37	25	7	100%	469

Tafla 3.37. Hve oft leitar þú upplýsinga á heimasíðu KÍ um kjaramál og kjarasamninga?

	Oft %	Stundum %	Sjaldan %	Aldrei %	Alls	Fjöldi
Kyn						
Karl	28	36	30	6	100%	169
Kona	28	41	23	8	100%	592
Aldur						
40 ára og yngri	27	40	27	5	100%	260
41-50 ára	26	45	20	8	100%	264
Eldri en 50 ára	30	33	27	10	100%	237
Búseta						
Höfuðborgarsvæði	26	40	27	7	100%	432
Landsbyggð	31	39	22	8	100%	329
Aðildarfélag***						
Félag grunnskólakennara	24	41	26	10	100%	387
Félag leikskólakennara	43	40	14	3	100%	144
Félag framhaldsskólakennara	21	33	36	9	100%	140
Félag tónlistarskólakennara	19	41	27	14	100%	37
Skólastjórafélag Íslands	41	44	13	2	100%	54
Starfsaldur						
Stytttri en 2 ár	10	50	37	3	100%	30
2-10 ár	26	39	27	8	100%	261
Lengri en 10 ár	30	39	22	8	100%	469

Tafla 3.38. Hve oft leitar þú upplýsinga á heimasíðu KÍ um endurmenntun?

	Oft %	Stundum %	Sjaldan %	Aldrei %	Alls	Fjöldi
Kyn						
Karl	22	34	29	15	100%	170
Kona	25	36	26	12	100%	590
Aldur						
40 ára og yngri	22	37	30	11	100%	260
41-50 ára	27	37	22	14	100%	260
Eldri en 50 ára	25	33	29	13	100%	240
Búseta						
Höfuðborgarsvæði	23	36	28	13	100%	433
Landsbyggð	27	35	24	13	100%	327
Aðildarfélag**						
Félag grunnskólakennara	22	38	26	14	100%	384
Félag leikskólakennara	36	36	23	5	100%	146
Félag framhaldsskólakennara	21	29	29	20	100%	140
Félag tónlistarskólakennara	16	35	35	14	100%	37
Skólastjórafélag Íslands	24	39	31	6	100%	54
Starfsaldur						
Stytttri en 2 ár	7	30	37	27	100%	30
2-10 ár	26	39	25	10	100%	260
Lengri en 10 ár	25	34	27	13	100%	471

Tafla 3.39. Hve oft leitar þú upplýsinga á heimasíðu KÍ um réttindamál?

	Oft %	Stundum %	Sjaldan %	Aldrei %	Alls	Fjöldi
Kyn**						
Karl	26	26	39	10	100%	168
Kona	21	42	28	9	100%	591
Aldur**						
40 ára og yngri	22	37	35	5	100%	260
41-50 ára	19	46	25	10	100%	262
Eldri en 50 ára	24	32	30	14	100%	238
Búseta						
Höfuðborgarsvæði	22	39	29	10	100%	430
Landsbyggð	22	37	32	9	100%	330
Aðildarfélag***						
Félag grunnskólakennara	20	38	31	11	100%	385
Félag leikskólakennara	33	45	18	4	100%	146
Félag framhaldsskólakennara	17	31	41	11	100%	140
Félag tónlistarskólakennara	17	39	31	14	100%	36
Skólastjórafélag Íslands	26	38	34	2	100%	53
Starfsaldur						
Stytttri en 2 ár	13	35	42	10	100%	31
2-10 ár	22	37	33	8	100%	262
Lengri en 10 ár	23	39	28	10	100%	468

Tafla 3.40. Hve oft leitar þú upplýsinga á heimasíðu KÍ um starfsemi aðildarfélags þíns?

	Oft %	Stundum %	Sjaldan %	Aldrei %	Alls	Fjöldi
Kyn**						
Karl	13	33	48	7	100%	168
Kona	17	43	33	8	100%	597
Aldur						
40 ára og yngri	18	38	38	6	100%	264
41-50 ára	15	46	33	7	100%	261
Eldri en 50 ára	15	37	38	10	100%	239
Búseta						
Höfuðborgarsvæði	16	39	38	6	100%	437
Landsbyggð	16	42	33	9	100%	328
Aðildarfélag***						
Félag grunnskólakennara	11	38	40	10	100%	388
Félag leikskólakennara	32	46	20	2	100%	148
Félag framhaldsskólakennara	11	40	41	7	100%	141
Félag tónlistarskólakennara	16	35	41	8	100%	37
Skólastjórafélag Íslands	19	44	33	4	100%	54
Starfsaldur						
Stytttri en 2 ár	9	31	41	19	100%	32
2-10 ár	15	40	39	6	100%	264
Lengri en 10 ár	17	41	34	7	100%	469

Tafla 3.41. Hve oft leitar þú upplýsinga á heimasíðu KÍ um fréttir um mennta- og skólamál?

	Oft %	Stundum %	Sjaldan %	Aldrei %	Alls	Fjöldi
Kyn						
Karl	11	32	44	13	100%	167
Kona	15	38	37	11	100%	593
Aldur						
40 ára og yngri	13	36	41	9	100%	261
41-50 ára	15	41	33	10	100%	261
Eldri en 50 ára	13	33	40	14	100%	238
Búseta						
Höfuðborgarsvæði	12	36	41	11	100%	432
Landsbyggð	16	38	34	12	100%	328
Aöildafélag***						
Félag grunnskólakennara	10	38	38	13	100%	385
Félag leikskólakennara	23	45	27	5	100%	146
Félag framhaldsskólakennara	12	26	49	14	100%	140
Félag tónlistarskólakennara	9	29	49	14	100%	35
Skólastjórafélag Íslands	22	41	33	4	100%	54
Starfsaldur						
Stytttri en 2 ár	6	23	52	19	100%	31
2-10 ár	11	39	42	8	100%	262
Lengri en 10 ár	16	37	35	12	100%	468

Tafla 3.42. Hve oft leitar þú upplýsinga á heimasíðu KÍ um fundi, ráðstefnur og málþing?

	Oft %	Stundum %	Sjaldan %	Aldrei %	Alls	Fjöldi
Kyn***						
Karl	8	23	53	16	100%	169
Kona	16	33	37	14	100%	590
Aldur						
40 ára og yngri	12	29	44	15	100%	261
41-50 ára	16	37	35	12	100%	258
Eldri en 50 ára	14	28	42	17	100%	240
Búseta						
Höfuðborgarsvæði	14	33	40	13	100%	432
Landsbyggð	14	28	41	17	100%	328
Aöildarfélag***						
Félag grunnskólakennara	10	30	43	17	100%	385
Félag leikskólakennara	31	37	24	7	100%	147
Félag framhaldsskólakennara	6	27	51	16	100%	140
Félag tónlistarskólakennara	6	33	44	17	100%	36
Skólastjórafélag Íslands	20	36	38	5	100%	55
Starfsaldur						
Stytttri en 2 ár	10	16	55	19	100%	31
2-10 ár	13	30	43	15	100%	261
Lengri en 10 ár	15	33	38	14	100%	469

Tafla 3.43. Hve oft leitar þú upplýsinga á heimasíðu KÍ um Sjúkrasjóð?

	Oft %	Stundum %	Sjaldan %	Aldrei %	Alls	Fjöldi
Kyn**						
Karl	6	25	44	25	100%	170
Kona	13	32	35	19	100%	589
Aldur						
40 ára og yngri	11	30	37	23	100%	261
41-50 ára	11	32	39	19	100%	259
Eldri en 50 ára	13	31	36	20	100%	238
Búseta						
Höfuðborgarsvæði	11	31	37	21	100%	431
Landsbyggð	12	31	37	20	100%	327
Aðildarfélag						
Félag grunnskólakennara	13	31	36	20	100%	386
Félag leikskólakennara	16	29	37	18	100%	147
Félag framhaldsskólakennara	6	27	39	29	100%	140
Félag tónlistarskólakennara	6	36	36	22	100%	36
Skólastjórafélag Íslands	9	40	40	11	100%	53
Starfsaldur						
Stytttri en 2 ár	7	27	37	30	100%	30
2-10 ár	12	31	34	23	100%	260
Lengri en 10 ár	12	31	39	18	100%	468

Tafla 3.44. Hversu mikla áherslu myndir þú vilja að Orlofssjóður KÍ legði á fjölgun sumarhúsa?

	Mikla áherslu %	Nokkra áherslu %	Enga áherslu %	Alls	Fjöldi
Kyn					
Karl	33	32	35	100%	176
Kona	27	36	37	100%	598
Aldur					
40 ára og yngri	32	35	33	100%	255
41-50 ára	26	34	40	100%	266
Eldri en 50 ára	27	37	36	100%	254
Búseta					
Höfuðborgarsvæði	26	35	39	100%	439
Landsbyggð	32	35	33	100%	335
Aðildarfélag					
Félag grunnskólakennara	32	32	36	100%	397
Félag leikskólakennara	19	42	39	100%	143
Félag framhaldsskólakennara	28	35	36	100%	144
Félag tónlistarkennara	28	43	30	100%	40
Skólastjórafélag Íslands	26	36	38	100%	53
Starfsaldur					
Stytttri en 2 ár	27	42	30	100%	33
2-10 ár	32	36	32	100%	261
Lengri en 10 ár	27	34	39	100%	482

Tafla 3.45. Hversu mikla áherslu myndir þú vilja að Orlofssjóður KÍ legði á fjölgun íbúða?

	Mikla áherslu %	Nokkra áherslu %	Enga áherslu %	Alls	Fjöldi
Kyn					
Karl	27	38	35	100%	175
Kona	21	38	42	100%	583
Aldur*					
40 ára og yngri	20	41	40	100%	244
41-50 ára	19	38	43	100%	266
Eldri en 50 ára	29	34	37	100%	246
Búseta***					
Höfuðborgarsvæði	16	36	48	100%	425
Landsbyggð	31	39	30	100%	332
Aðildarfélag**					
Félag grunnskólakennara	23	32	45	100%	385
Félag leikskólakennara	14	45	40	100%	141
Félag framhaldsskólakennara	26	41	34	100%	143
Félag tónlistarkennara	28	56	17	100%	36
Skólastjórafélag Íslands	26	38	36	100%	53
Starfsaldur					
Stytttri en 2 ár	24	48	27	100%	33
2-10 ár	22	40	39	100%	251
Lengri en 10 ár	23	36	42	100%	474

Tafla 3.46. Hversu mikla áherslu myndir þú vilja að Orlofssjóður KÍ legði á hótelmiða?

	Mikla áherslu %	Nokkra áherslu %	Enga áherslu %	Alls	Fjöldi
Kyn					
Karl	33	33	35	100%	171
Kona	26	36	38	100%	556
Aldur**					
40 ára og yngri	21	36	43	100%	231
41-50 ára	25	36	39	100%	256
Eldri en 50 ára	36	34	30	100%	240
Búseta					
Höfuðborgarsvæði	29	34	38	100%	414
Landsbyggð	27	37	36	100%	314
Aðildarfélag					
Félag grunnskólakennara	28	32	40	100%	369
Félag leikskólakennara	21	41	38	100%	136
Félag framhaldsskólakennara	32	36	32	100%	136
Félag tónlistarkennara	32	29	38	100%	34
Skólastjórafélag Íslands	27	42	31	100%	52
Starfsaldur					
Stytttri en 2 ár	29	39	32	100%	28
2-10 ár	22	35	43	100%	240
Lengri en 10 ár	31	35	34	100%	459

Tafla 3.47. Hversu mikla áherslu myndir þú vilja að Orlofssjóður KÍ legði á tjaldvagna?

	Mikla áherslu %	Nokkra áherslu %	Enga áherslu %	Alls	Fjöldi
Kyn					
Karl	13	22	65	100%	169
Kona	16	29	55	100%	560
Aldur					
40 ára og yngri	16	28	56	100%	240
41-50 ára	15	29	55	100%	252
Eldri en 50 ára	15	25	61	100%	236
Búseta					
Höfuðborgarsvæði	16	29	54	100%	417
Landsbyggð	14	24	61	100%	312
Aðildarfélag					
Félag grunnskólakennara	15	26	59	100%	372
Félag leikskólakennara	16	29	56	100%	129
Félag framhaldsskólakennara	18	29	53	100%	140
Félag tónlistarkennara	14	30	57	100%	37
Skólastjórafélag Íslands	13	27	60	100%	52
Starfsaldur					
Stytttri en 2 ár	11	37	52	100%	27
2-10 ár	16	30	54	100%	246
Lengri en 10 ár	15	25	59	100%	456

Tafla 3.48. Hversu mikla áherslu myndir þú vilja að Orlofssjóður KÍ legði á sólarlandaferðir?

	Mikla áherslu %	Nokkra áherslu %	Enga áherslu %	Alls	Fjöldi
Kyn					
Karl	31	27	41	100%	169
Kona	29	36	35	100%	572
Aldur**					
40 ára og yngri	31	38	30	100%	243
41-50 ára	24	38	37	100%	258
Eldri en 50 ára	32	25	42	100%	241
Búseta					
Höfuðborgarsvæði	28	35	37	100%	421
Landsbyggð	31	33	36	100%	319
Aðildarfélag					
Félag grunnskólakennara	31	31	39	100%	378
Félag leikskólakennara	28	45	28	100%	138
Félag framhaldsskólakennara	27	35	37	100%	139
Félag tónlistarkennara	24	35	41	100%	37
Skólastjórafélag Íslands	33	25	41	100%	51
Starfsaldur					
Stytttri en 2 ár	31	34	34	100%	29
2-10 ár	31	39	30	100%	245
Lengri en 10 ár	28	32	40	100%	466

Tafla 3.49. Hversu mikla áherslu myndir þú vilja að Orlofssjóður KÍ legði á fjölgun ferðatilboða erlendis?

	Mikla áherslu %	Nokkra áherslu %	Enga áherslu %	Alls	Fjöldi
Kyn					
Karl	42	34	23	100%	180
Kona	48	33	20	100%	592
Aldur					
40 ára og yngri	46	36	18	100%	256
41-50 ára	48	33	19	100%	267
Eldri en 50 ára	45	31	25	100%	248
Búseta					
Höfuðborgarsvæði	46	35	19	100%	434
Landsbyggð	47	31	22	100%	338
Aðildarfélag					
Félag grunnskólakennara	47	31	22	100%	392
Félag leikskólakennara	50	38	12	100%	145
Félag framhaldsskólakennara	45	35	20	100%	141
Félag tónlistarkennara	40	40	20	100%	40
Skólastjórafélag Íslands	42	25	34	100%	53
Starfsaldur					
Stytttri en 2 ár	45	42	12	100%	33
2-10 ár	49	35	16	100%	259
Lengri en 10 ár	45	31	23	100%	481

Tafla 3.50. Hversu mikla áherslu myndir þú vilja að Orlofssjóður KÍ legði á hækkun/fjölgun orlofsstyrkja?

	Mikla áherslu %	Nokkra áherslu %	Enga áherslu %	Alls	Fjöldi
Kyn					
Karl	51	29	20	100%	163
Kona	57	27	17	100%	558
Aldur					
40 ára og yngri	56	27	17	100%	244
41-50 ára	53	31	16	100%	250
Eldri en 50 ára	58	23	19	100%	228
Búseta					
Höfuðborgarsvæði	57	26	17	100%	406
Landsbyggð	53	29	17	100%	315
Aðildarfélag					
Félag grunnskólakennara	56	24	20	100%	365
Félag leikskólakennara	55	33	12	100%	141
Félag framhaldsskólakennara	56	27	17	100%	132
Félag tónlistarkennara	58	27	15	100%	33
Skólastjórafélag Íslands	47	35	18	100%	51
Starfsaldur					
Stytttri en 2 ár	58	26	16	100%	31
2-10 ár	58	26	16	100%	250
Lengri en 10 ár	54	28	18	100%	440

Tafla 3.51. Myndir þú vilja að Orlofssjóðurinn hefði fleiri hús en nú er sem hægt væri að leigja í einstaka daga á sumrin í stað þess að eiga kost á vikuleigu eins og nú er?

	Já %	Nei %	Alls	Fjöldi
Kyn				
Karl	68	32	100%	170
Kona	70	30	100%	596
Aldur				
40 ára og yngri	71	29	100%	256
41-50 ára	68	32	100%	264
Eldri en 50 ára	69	31	100%	244
Búseta				
Höfuðborgarsvæði	67	33	100%	431
Landsbyggð	73	27	100%	335
Aðildarfélag				
Félag grunnskólakennara	72	28	100%	390
Félag leikskólakennara	62	38	100%	145
Félag framhaldsskólakennara	70	30	100%	142
Félag tónlistarskólakennara	78	23	100%	40
Skólastjórafélag Íslands	65	35	100%	49
Starfsaldur				
Stytttri en 2 ár	80	20	100%	35
2-10 ár	71	29	100%	259
Lengri en 10 ár	67	33	100%	471

Tafla 3.52. Myndir þú vilja að Orlofssjóðurinn hætti með sumarúthlutanir eftir punktakerfi eins og nú er og setti í stað þess öll leigutilboð á Orlofsvefinn og þá gildi reglan „fyrstur kemur fyrstur fær“?

	Já %	Nei %	Alls	Fjöldi
Kyn				
Karl	20	80	100%	164
Kona	30	70	100%	555
Aldur***				
40 ára og yngri	52	48	100%	237
41-50 ára	16	84	100%	249
Eldri en 50 ára	15	85	100%	233
Búseta				
Höfuðborgarsvæði	29	71	100%	408
Landsbyggð	25	75	100%	310
Aðildarfélag				
Félag grunnskólakennara	28	72	100%	367
Félag leikskólakennara	28	72	100%	133
Félag framhaldsskólakennara	32	68	100%	132
Félag tónlistarskólakennara	24	76	100%	34
Skólastjórafélag Íslands	11	89	100%	53
Starfsaldur***				
Styttri en 2 ár	39	61	100%	36
2-10 ár	50	50	100%	228
Lengri en 10 ár	15	85	100%	455

Tafla 3.53. Hversu ánægð(ur) eða óánægð(ur) ert þú með eftirfarandi þjónustubætti Orlofssjóðsins? – Upplýsingar um orlofshús og -íbúðir

	Mjög ánægð(ur) %	Frekar ánægð(ur) %	Hvorki né %	Frekar/mjög óánægð(ur) %	Alls	Fjöldi
Kyn						
Karl	45	45	7	3	100%	168
Kona	48	46	4	3	100%	564
Aldur***						
40 ára og yngri	43	46	8	3	100%	235
41-50 ára	49	46	2	3	100%	261
Eldri en 50 ára	50	44	3	3	100%	236
Búseta						
Höfuðborgarsvæði	44	47	4	4	100%	405
Landsbyggð	51	43	5	2	100%	328
Aðildarfélag						
Félag grunnskólakennara	46	46	6	2	100%	373
Félag leikskólakennara	50	41	3	6	100%	134
Félag framhaldsskólakennara	41	50	6	3	100%	139
Félag tónlistarskólakennara	56	42	0	3	100%	36
Skólastjóraráðgjafi Íslands	56	41	2	2	100%	54
Starfsaldur**						
Stytttri en 2 ár	16	69	13	3	100%	32
2-10 ár	49	42	6	3	100%	233
Lengri en 10 ár	49	46	3	3	100%	468

Tafla 3.54. Hversu ánægð(ur) eða óánægð(ur) ert þú með eftirfarandi þjónustubætti Orlofssjóðsins? – Heimasíðu sjóðsins

	Mjög ánægð(ur) %	Frekar ánægð(ur) %	Hvorki né %	Frekar/mjög óánægð(ur) %	Alls	Fjöldi
Kyn						
Karl	42	45	10	3	100%	148
Kona	39	49	8	4	100%	531
Aldur						
40 ára og yngri	38	48	10	4	100%	223
41-50 ára	41	49	7	4	100%	246
Eldri en 50 ára	40	46	9	5	100%	210
Búseta*						
Höfuðborgarsvæði	39	47	8	6	100%	376
Landsbyggð	41	48	9	2	100%	304
Aðildarfélag						
Félag grunnskólakennara	41	46	9	4	100%	344
Félag leikskólakennara	43	47	6	3	100%	127
Félag framhaldsskólakennara	34	54	10	3	100%	125
Félag tónlistarskólakennara	45	45	6	3	100%	31
Skólastjóraráðgjafi Íslands	33	54	6	8	100%	52
Starfsaldur***						
Stytttri en 2 ár	23	35	31	12	100%	26
2-10 ár	43	46	7	3	100%	218
Lengri en 10 ár	39	49	7	4	100%	436

Tafla 3.55. Hversu ánægð(ur) eða óánægð(ur) ert þú með eftirfarandi þjónustubætti Orlofssjóðsins? - Þjónustu sjóðsins þegar á heildina er litið

	Mjög ánægð(ur) %	Frekar ánægð(ur) %	Hvorki né %	Frekar/mjög óánægð(ur) %	Alls	Fjöldi
Kyn						
Karl	38	49	9	4	100%	150
Kona	30	54	13	3	100%	550
Aldur**						
40 ára og yngri	22	56	18	3	100%	224
41-50 ára	32	56	9	3	100%	247
Eldri en 50 ára	39	45	11	4	100%	229
Búseta						
Höfuðborgarsvæði	32	52	13	3	100%	390
Landsbyggð	31	53	12	4	100%	310
Aðildarfélag						
Félag grunnskólakennara	31	53	13	3	100%	354
Félag leikskólakennara	31	53	15	1	100%	131
Félag framhaldsskólakennara	33	49	12	6	100%	126
Félag tónlistarskólakennara	43	46	6	6	100%	35
Skólastjórafélag Íslands	24	65	6	6	100%	54
Starfsaldur***						
Stytttri en 2 ár	4	48	48	0	100%	25
2-10 ár	28	55	15	2	100%	220
Lengri en 10 ár	34	52	10	4	100%	455

Tafla 3.56. Hversu ánægð(ur) eða óánægð(ur) ert þú með eftirfarandi þjónustubætti Orlofssjóðsins? – Umsóknarferlið í sumarleigu

	Mjög ánægð(ur) %	Frekar ánægð(ur) %	Hvorki né %	Frekar/mjög óánægð(ur) %	Alls	Fjöldi
Kyn						
Karl	32	48	12	8	100%	152
Kona	33	48	11	8	100%	491
Aldur***						
40 ára og yngri	27	44	17	12	100%	203
41-50 ára	32	55	9	4	100%	229
Eldri en 50 ára	38	46	8	9	100%	211
Búseta						
Höfuðborgarsvæði	32	48	11	9	100%	348
Landsbyggð	33	48	11	8	100%	295
Aðildarfélag						
Félag grunnskólakennara	31	47	13	9	100%	340
Félag leikskólakennara	36	46	11	7	100%	116
Félag framhaldsskólakennara	30	53	9	8	100%	112
Félag tónlistarskólakennara	39	50	7	4	100%	28
Skólastjórafélag Íslands	35	52	6	6	100%	48
Starfsaldur***						
Stytttri en 2 ár	4	58	25	13	100%	24
2-10 ár	32	41	16	11	100%	199
Lengri en 10 ár	34	51	8	7	100%	420

Tafla 3.57. Hversu vel eða illa telur þú þig þekkja úthlutunarreglur Sjúkrasjóðsins?

	Mjög vel %	Frekar vel %	Hvorki né %	Frekar illa %	Mjög illa %	Alls	Fjöldi
Kyn							
Karl	4	31	13	31	20	100%	186
Kona	11	35	11	26	17	100%	636
Aldur							
40 ára og yngri	7	33	9	29	22	100%	273
41-50 ára	10	33	14	29	15	100%	273
Eldri en 50 ára	11	36	12	23	18	100%	276
Búseta**							
Höfuðborgarsvæði	10	37	12	25	16	100%	470
Landsbyggð	8	31	12	29	21	100%	354
Aðildarfélag***							
Félag grunnskólakennara	9	36	13	23	20	100%	414
Félag leikskólakennara	13	34	10	31	11	100%	157
Félag framhaldsskólakennara	5	25	12	34	25	100%	155
Félag tónlistarskólakennara	10	29	10	33	19	100%	42
Skólastjórafélag Íslands	14	51	12	19	4	100%	57
Starfsaldur**							
Stytttri en 2 ár	3	31	0	31	34	100%	35
2-10 ár	8	32	9	32	20	100%	278
Lengri en 10 ár	10	35	14	24	16	100%	510

Tafla 3.58. Hversu ánægð(ur) eða óánægð(ur) ertu með þjónustu Sjúkrasjóðs KÍ?

	Mjög ánægður %	Frekar ánægður %	Hvorki né %	Frekar/mjög óánægður %	Alls	Fjöldi
Kyn						
Karl	34	39	17	10	100%	93
Kona	34	44	15	7	100%	383
Aldur						
40 ára og yngri	27	47	19	7	100%	148
41-50 ára	37	39	18	6	100%	163
Eldri en 50 ára	37	43	11	9	100%	164
Búseta						
Höfuðborgarsvæði	35	43	15	7	100%	273
Landsbyggð	33	43	17	7	100%	201
Aðildarfélag*						
Félag grunnskólakennara	35	44	12	9	100%	233
Félag leikskólakennara	39	39	19	3	100%	103
Félag framhaldsskólakennara	22	41	27	10	100%	73
Félag tónlistarskólakennara	36	40	16	8	100%	25
Skólastjórafélag Íslands	38	52	7	2	100%	42
Starfsaldur*						
Stytttri en 2 ár	7	53	40	0	100%	15
2-10 ár	34	39	18	8	100%	142
Lengri en 10 ár	36	44	14	7	100%	318

Tafla 3.59. Hversu vel eða illa telur þú þig þekkja úthlutunarreglur þíns endurmenntunarsjóðs í KÍ?

	Mjög vel %	Frekar vel %	Hvorki né %	Frekar illa %	Mjög illa %	Alls	Fjöldi
Kyn							
Karl	14	48	8	19	12	100%	183
Kona	15	46	10	21	9	100%	627
Aldur**							
40 ára og yngri	12	42	8	25	13	100%	271
41-50 ára	12	54	10	19	6	100%	269
Eldri en 50 ára	20	44	10	17	9	100%	272
Búseta							
Höfuðborgarsvæði	17	45	10	19	9	100%	463
Landsbyggð	11	49	9	22	10	100%	347
Aðildarfélag**							
Félag grunnskólakennara	14	43	8	23	12	100%	407
Félag leikskólakennara	15	50	11	20	4	100%	158
Félag framhaldsskólakennara	11	47	11	21	10	100%	148
Félag tónlistarskólakennara	16	53	7	14	9	100%	43
Skólastjórafélag Íslands	28	59	7	5	2	100%	58
Starfsaldur***							
Stytttri en 2 ár	3	15	0	58	24	100%	33
2-10 ár	12	43	10	23	12	100%	267
Lengri en 10 ár	17	51	9	16	7	100%	510

Tafla 3.60. Hversu ánægð(ur) eða óánægð(ur) ertu með þjónustu þíns endurmenntunarsjóðs í KÍ?

	Mjög ánægður %	Frekar ánægður %	Hvorki né %	Frekar/mjög óánægður %	Alls	Fjöldi
Kyn						
Karl	33	46	12	9	100%	152
Kona	32	45	14	8	100%	508
Aldur*						
40 ára og yngri	28	47	19	6	100%	203
41-50 ára	31	48	13	8	100%	225
Eldri en 50 ára	38	41	10	10	100%	232
Búseta						
Höfuðborgarsvæði	34	43	14	9	100%	378
Landsbyggð	30	49	14	7	100%	282
Aðildarfélag						
Félag grunnskólakennara	32	45	14	9	100%	319
Félag leikskólakennara	39	44	15	3	100%	131
Félag framhaldsskólakennara	21	52	15	11	100%	124
Félag tónlistarskólakennara	33	52	9	6	100%	33
Skólastjórafélag Íslands	46	35	12	8	100%	52
Starfsaldur						
Stytttri en 2 ár	7	53	40	0	100%	15
2-10 ár	32	44	17	6	100%	206
Lengri en 10 ár	34	46	11	9	100%	438

Tafla 3.61. Ertu ánægð(ur) eða óánægð(ur) með þau laun sem þú færð fyrir þína vinnu?

	Mjög ánægður %	Frekar ánægður %	Hvorki né %	Frekar óánægður %	Mjög óánægður %	Alls	Fjöldi
Kyn***							
Karl	11	24	15	23	27	100%	188
Kona	3	18	12	32	36	100%	646
Aldur							
40 ára og yngri	4	16	13	30	38	100%	281
41-50 ára	3	19	11	31	36	100%	277
Eldri en 50 ára	6	23	16	29	27	100%	277
Búseta**							
Höfuðborgarsvæði	4	17	11	29	39	100%	478
Landsbyggð	6	22	15	31	26	100%	357
Aðildarfélag***							
Félag grunnskólakennara	3	15	11	28	44	100%	420
Félag leikskólakennara	3	9	11	39	37	100%	159
Félag framhaldsskólakennara	7	32	17	29	15	100%	154
Félag tónlistarskólakennara	9	34	18	20	18	100%	44
Skólastjórafélag Íslands	11	32	14	28	16	100%	57
Starfsaldur*							
Styttri en 2 ár	0	0	16	43	41	100%	37
2-10 ár	5	17	11	29	38	100%	282
Lengri en 10 ár	4	21	14	29	31	100%	514

Tafla 3.62. Hvaða mánaðarlaun myndust þér sanngjörn fyrir þína vinnu? Miðaðu við laun fyrir fullt starf

	Meðaltal (krónur)	Staðal- frávik	Fjöldi
Kyn***			
Karl	368648	112878	80
Kona	335951	81186	352
Aldur***			
40 ára og yngri	309559	63031	157
41-50 ára	360253	86936	134
Eldri en 50 ára	360753	103666	141
Búseta*			
Höfuðborgarsvæði	352302	94047	250
Landsbyggð	327843	78794	182
Aðildarfélag***			
Félag grunnskólakennara	329826	67374	237
Félag leikskólakennara	326333	81396	79
Félag framhaldsskólakennara	352867	79355	71
Félag tónlistarskólakennara	319146	76238	21
Skólastjórafélag Íslands	492727	157304	25
Starfsaldur***			
Styttri en 2 ár	282792	43218	23
2-10 ár	309134	64041	153
Lengri en 10 ár	366826	95353	257

Tafla 3.63. Hefur þú kynnt þér efni 10 punkta samkomulagsins um heildarendurskoðun í menntamálum milli KÍ og menntamálaráðherra sem undirritað var 2. febrúar sl.?

	Já %	Nei %	Alls	Fjöldi
Kyn***				
Karl	44	56	100%	187
Kona	27	73	100%	648
Aldur**				
40 ára og yngri	24	76	100%	280
41-50 ára	31	69	100%	278
Eldri en 50 ára	38	62	100%	278
Búseta				
Höfuðborgarsvæði	33	67	100%	477
Landsbyggð	28	72	100%	359
Aðildarfélag***				
Félag grunnskólakennara	26	74	100%	422
Félag leikskólakennara	17	83	100%	159
Félag framhaldsskólakennara	58	42	100%	156
Félag tónlistarskólakennara	14	86	100%	42
Skólastjórafélag Íslands	47	53	100%	57
Starfsaldur*				
Styttri en 2 ár	18	82	100%	39
2-10 ár	27	73	100%	279
Lengri en 10 ár	34	66	100%	517

Tafla 3.64. Ertu sátt(ur) eða ósátt(ur) við þá ákvörðun KÍ að gera samkomulagið við ráðherrann?

	Mjög sáttur %	Frekar sáttur %	Hvorki né %	Frekar ósáttur %	Mjög ósáttur %	Alls	Fjöldi
Kyn***							
Karl	27	20	15	10	28	100%	81
Kona	11	15	17	32	25	100%	167
Aldur							
40 ára og yngri	20	13	20	25	22	100%	64
41-50 ára	7	21	14	26	32	100%	81
Eldri en 50 ára	20	17	16	23	24	100%	103
Búseta							
Höfuðborgarsvæði	13	18	17	24	27	100%	150
Landsbyggð	21	14	15	26	24	100%	97
Aðildarfélag							
Félag grunnskólakennara	12	14	17	32	25	100%	103
Félag leikskólakennara	13	21	17	42	8	100%	24
Félag framhaldsskólakennara	20	14	15	16	35	100%	88
Félag tónlistarskólakennara	29	14	14	29	14	100%	7
Skólastjóraráðgjafi Íslands	22	33	15	11	19	100%	27
Starfsaldur							
Stytttri en 2 ár	25	0	0	50	25	100%	4
2-10 ár	17	13	18	21	32	100%	72
Lengri en 10 ár	16	18	16	25	24	100%	173

Tafla 3.65. Félag grunnskólakennara: Atriði sem geta aukið samfellu milli skólastiga. – Hve mikilvægt telur þú að gera fleiri nemendum kleift að hefja skólagöngu fimm ára í grunnskóla?

	Mjög mikilvægt %	Frekar mikilvægt %	Ekki mikilvægt %	Alls	Fjöldi
Kyn					
Karl	12	22	66	100%	50
Kona	16	22	62	100%	227
Aldur*					
40 ára og yngri	20	25	55	100%	102
41-50 ára	9	25	66	100%	91
Eldri en 50 ára	18	13	69	100%	84
Búseta					
Höfuðborgarsvæði	15	17	68	100%	149
Landsbyggð	16	27	57	100%	128
Starfsaldur					
Stytttri en 2 ár	6	24	71	100%	17
2-10 ár	18	25	57	100%	100
Lengri en 10 ár	15	19	66	100%	160

Tafla 3.66. Félag grunnskólakennara: Atriði sem geta aukið samfellu milli skólastiga.
– Hve mikilvægt telur þú að stytta grunnskólann í níu ár?

	Mjög mikilvægt %	Frekar mikilvægt %	Ekki mikilvægt %	Alls	Fjöldi
Kyn					
Karl	6	12	83	100%	52
Kona	7	5	88	100%	223
Aldur					
40 ára og yngri	8	3	90	100%	105
41-50 ára	4	9	87	100%	91
Eldri en 50 ára	8	8	85	100%	79
Búseta					
Höfuðborgarsvæði	8	6	87	100%	144
Landsbyggð	5	7	88	100%	131
Starfsaldur					
Stytttri en 2 ár	6	6	88	100%	17
2-10 ár	10	3	88	100%	104
Lengri en 10 ár	5	8	87	100%	154

Tafla 3.67 Félag grunnskólakennara: Atriði sem geta aukið samfellu milli skólastiga.
– Hve mikilvægt telur þú að gera fleiri nemendum kleift að útskrifast úr grunnskóla eftir níunda bekk?

	Mjög mikilvægt %	Frekar mikilvægt %	Ekki mikilvægt %	Alls	Fjöldi
Kyn					
Karl	41	36	23	100%	56
Kona	36	29	36	100%	224
Aldur**					
40 ára og yngri	36	37	27	100%	106
41-50 ára	28	24	48	100%	92
Eldri en 50 ára	48	28	24	100%	82
Búseta					
Höfuðborgarsvæði	37	29	35	100%	147
Landsbyggð	37	32	32	100%	133
Starfsaldur					
Stytttri en 2 ár	42	37	21	100%	19
2-10 ár	36	35	30	100%	104
Lengri en 10 ár	37	26	37	100%	157

Tafla 3.68 Félag grunnskólakennara: Atriði sem geta aukið samfellu milli skólastiga.
– Hve mikilvægt telur þú að auka möguleika grunnskólanemenda til að taka fleiri námsáfangna framhaldsskólans innan núverandi kerfis?

	Mjög mikilvægt %	Frekar mikilvægt %	Ekki mikilvægt %	Alls	Fjöldi
Kyn					
Karl	62	20	18	100%	55
Kona	55	30	15	100%	226
Aldur					
40 ára og yngri	60	29	11	100%	108
41-50 ára	52	30	19	100%	91
Eldri en 50 ára	56	24	20	100%	82
Búseta					
Höfuðborgarsvæði	59	24	17	100%	147
Landsbyggð	54	31	15	100%	134
Starfsaldur					
Stytttri en 2 ár	61	17	22	100%	18
2-10 ár	56	29	15	100%	107
Lengri en 10 ár	56	28	16	100%	156

Tafla 3.69 Félag grunnskólakennara: Atriði sem geta aukið samfellu milli skólastiga.
– Hve mikilvægt telur þú að búa til sérstaka námsbraut innan grunnskólans í unglinga-
deild sem er tvö ár og lyki í níunda bekk?

	Mjög mikilvægt %	Frekar mikilvægt %	Ekki mikilvægt %	Alls	Fjöldi
Kyn					
Karl	37	21	42	100%	43
Kona	23	34	43	100%	203
Aldur					
40 ára og yngri	26	37	37	100%	92
41-50 ára	22	25	53	100%	81
Eldri en 50 ára	27	34	38	100%	73
Búseta					
Höfuðborgarsvæði	29	30	41	100%	131
Landsbyggð	21	35	44	100%	115
Starfsaldur					
Stytttri en 2 ár	40	20	40	100%	15
2-10 ár	25	38	38	100%	88
Lengri en 10 ár	24	30	46	100%	143

Tafla 3.70 Félag grunnskólakennara: Ertu hlynnt(ur) eða andvíg(ur) samræmdum prófum í lok grunnskólans í núverandi mynd?

	Mjög hlynntur %	Frekar hlynntur %	Hvorki né %	Frekar andvígur %	Mjög andvígur %	Alls	Fjöldi
Kyn							
Karl	15	12	7	25	42	100%	60
Kona	11	17	10	29	32	100%	241
Aldur							
40 ára og yngri	13	21	10	22	34	100%	117
41-50 ára	9	15	8	32	36	100%	95
Eldri en 50 ára	12	12	9	34	33	100%	89
Búseta*							
Höfuðborgarsvæði	17	14	9	30	30	100%	159
Landsbyggð	6	18	9	27	39	100%	142
Starfsaldur							
Stytttri en 2 ár	15	25	0	40	20	100%	20
2-10 ár	14	18	9	22	36	100%	116
Lengri en 10 ár	10	14	10	32	35	100%	165

Tafla 3.71 Félag grunnskólakennara: Hversu mikilvægt telur þú að grunnskólakennarar hefji ímyndar- og uppbyggingarvinnu meðal almennings?

	Mjög mikilvægt %	Frekar mikilvægt %	Ekki mikilvægt %	Alls	Fjöldi
Kyn					
Karl	67	21	12	100%	57
Kona	70	19	11	100%	232
Aldur					
40 ára og yngri	72	19	8	100%	109
41-50 ára	64	22	14	100%	92
Eldri en 50 ára	70	17	13	100%	88
Búseta					
Höfuðborgarsvæði	75	15	10	100%	154
Landsbyggð	63	24	13	100%	135
Starfsaldur					
Stytttri en 2 ár	68	27	5	100%	22
2-10 ár	74	19	7	100%	105
Lengri en 10 ár	66	19	15	100%	162

Tafla 3.72 Félag grunnskólakennara: Hvað af eftirtöldu telur þú að FG eigi að leggja mesta áherslu á í næstu kjarasamningum fyrir utan hækkun grunnlauna?

	Aukinn undirbúnings-tíma %	Hækkun launa v/ viðbótar-mennt-unar %	Lækkun kennslu-skyldu %	Fjölgun starfsheita til að auka möguleika á frama %	Alls	Fjöldi
Kyn						
Karl	22	22	38	17	100%	58
Kona	32	23	32	13	100%	237
Aldur						
40 ára og yngri	36	22	25	16	100%	116
41-50 ára	29	22	42	8	100%	91
Eldri en 50 ára	24	24	35	17	100%	88
Búseta						
Höfuðborgarsvæði	27	24	34	16	100%	158
Landsbyggð	34	21	33	12	100%	137
Starfsaldur**						
Stytttri en 2 ár	48	33	14	5	100%	21
2-10 ár	36	23	24	17	100%	112
Lengri en 10 ár	24	21	42	13	100%	162

Tafla 3.73 Félag grunnskólakennara: Telur þú rétt að hætta að skilgreina kennsluskyldu í kjarasamningi grunnskólakennara og færa verkstjórnvald alfarið í hendur skólastjórnenda?

	Já %	Nei %	Alls	Fjöldi
Kyn*				
Karl	25	75	100%	59
Kona	14	86	100%	224
Aldur*				
40 ára og yngri	25	75	100%	106
41-50 ára	13	87	100%	90
Eldri en 50 ára	9	91	100%	87
Búseta				
Höfuðborgarsvæði	13	87	100%	149
Landsbyggð	19	81	100%	134
Starfsaldur**				
Stytttri en 2 ár	11	89	100%	18
2-10 ár	27	73	100%	105
Lengri en 10 ár	10	90	100%	160

Tafla 3.74 Félag framhaldsskólakennara: Hversu ánægð(ur) eða óánægð(ur) ertu með þjónustu Félags framhaldsskólakennara?

	Mjög ánægður %	Frekar ánægður %	Hvorki né %	Frekar/mjög óánægður %	Alls	Fjöldi
Kyn**						
Karl	30	46	11	14	100%	57
Kona	8	42	34	15	100%	73
Aldur						
40 ára og yngri	16	29	35	19	100%	31
41-50 ára	22	41	27	11	100%	37
Eldri en 50 ára	16	53	16	15	100%	62
Búseta						
Höfuðborgarsvæði	15	40	29	16	100%	80
Landsbyggð	22	50	16	12	100%	50
Starfsaldur						
Stytttri en 2 ár	0	67	33	0	100%	3
2-10 ár	23	28	30	19	100%	47
Lengri en 10 ár	15	53	20	13	100%	80

Tafla 3.75 Félag framhaldsskólakennara: Hversu hlynnt(ur) eða andvíg(ur) ertu stofnanasamningum í samstarfsnefndum framhaldsskóla um nýtt launakerfi fyrir kennara, náms- og starfsráðgjafa og aðstoðarstjórnendur?

	Mjög hlynntur %	Frekar hlynntur %	Hvorki né %	Frekar andvígur %	Mjög andvígur %	Alls	Fjöldi
Kyn							
Karl	22	30	5	12	32	100%	60
Kona	21	30	12	16	21	100%	73
Aldur**							
40 ára og yngri	42	21	6	9	21	100%	33
41-50 ára	20	48	8	8	18	100%	40
Eldri en 50 ára	10	23	12	22	33	100%	60
Búseta							
Höfuðborgarsvæði	18	30	12	13	27	100%	77
Landsbyggð	25	30	5	16	23	100%	56
Starfsaldur							
Stytttri en 2 ár	20	40	0	20	20	100%	5
2-10 ár	31	27	8	12	22	100%	51
Lengri en 10 ár	14	31	10	16	29	100%	77

Tafla 3.76 Félag framhaldsskólakennara: Hversu hlynt(ur) eða andvíg(ur) ertu breytilegri kennsluskyldu í framhaldsskólum eftir kennslugreinum?

	Mjög hlyntur %	Frekar hlyntur %	Hvorki né %	Frekar andvígur %	Mjög andvígur %	Alls	Fjöldi
Kyn*							
Karl	15	28	9	15	33	100%	54
Kona	33	38	4	12	12	100%	73
Aldur							
40 ára og yngri	29	47	6	3	15	100%	34
41-50 ára	23	33	8	13	23	100%	39
Eldri en 50 ára	24	26	6	20	24	100%	54
Búseta							
Höfuðborgarsvæði	25	40	7	10	19	100%	81
Landsbyggð	26	24	4	20	26	100%	46
Starfsaldur							
Stytttri en 2 ár	67	0	0	0	33	100%	3
2-10 ár	26	44	5	5	21	100%	43
Lengri en 10 ár	23	30	7	19	21	100%	81

Tafla 3.77 Félag framhaldsskólakennara: Ég hef næg tækifæri til að afla mér viðbótarmenntunar og endurmenntunar.

	Mjög sammála %	Frekar sammála %	Hvorki né %	Frekar ósammála %	Mjög ósammála %	Alls	Fjöldi
Kyn							
Karl	32	30	9	14	15	100%	66
Kona	29	36	7	23	6	100%	87
Aldur							
40 ára og yngri	41	32	3	14	11	100%	37
41-50 ára	31	40	7	16	7	100%	45
Eldri en 50 ára	24	30	11	24	11	100%	71
Búseta							
Höfuðborgarsvæði	27	34	6	23	9	100%	95
Landsbyggð	34	33	10	12	10	100%	58
Starfsaldur							
Stytttri en 2 ár	50	0	50	0	0	100%	4
2-10 ár	35	32	2	18	14	100%	57
Lengri en 10 ár	26	36	10	21	8	100%	92

Tafla 3.78 Félag framhaldsskólakennara: Ég finn fyrir streitu í starfi.

	Mjög sammála %	Frekar sammála %	Hvorki né %	Frekar ósammála %	Mjög ósammála %	Alls	Fjöldi
Kyn**							
Karl	11	35	12	17	26	100%	66
Kona	33	25	20	10	12	100%	89
Aldur							
40 ára og yngri	31	26	21	8	15	100%	39
41-50 ára	24	38	11	13	13	100%	45
Eldri en 50 ára	18	25	18	15	23	100%	71
Búseta							
Höfuðborgarsvæði	29	27	14	15	15	100%	95
Landsbyggð	13	32	22	10	23	100%	60
Starfsaldur							
Styttri en 2 ár	0	20	40	40	0	100%	5
2-10 ár	31	22	16	10	21	100%	58
Lengri en 10 ár	20	34	16	13	17	100%	92

Tafla 3.79 Félag framhaldsskólakennara: Ég fæ hrós og hvatningu frá yfirmanni þegar mér tekst vel upp í starfi.

	Mjög sammála %	Frekar sammála %	Hvorki né %	Frekar ósammála %	Mjög ósammála %	Alls	Fjöldi
Kyn							
Karl	17	33	2	23	26	100%	66
Kona	24	27	10	16	23	100%	88
Aldur							
40 ára og yngri	30	25	10	15	20	100%	40
41-50 ára	18	29	4	20	29	100%	45
Eldri en 50 ára	17	33	6	20	23	100%	69
Búseta							
Höfuðborgarsvæði	19	28	7	22	23	100%	95
Landsbyggð	24	32	5	14	25	100%	59
Starfsaldur							
Styttri en 2 ár	20	40	0	0	40	100%	5
2-10 ár	24	28	9	17	22	100%	58
Lengri en 10 ár	19	31	5	21	24	100%	91

Tafla 3.80. Skólustjórafélag Íslands: Hversu sammála eða ósammála ertu eftirfarandi?
– Að framhaldsnáms í stjórnun verði krafist við fastráðningu skólustjóra?

	Mjög/frekar sammála %	Hvorki né %	Frekar/mjög ósammála %	Alls	Fjöldi
Kyn					
Karl	64	8	28	100%	39
Kona	72	3	24	100%	58
Aldur					
40 ára og yngri	58	8	33	100%	12
41-50 ára	67	7	26	100%	42
Eldri en 50 ára	74	2	23	100%	43
Búseta					
Höfuðborgarsvæði	64	4	33	100%	55
Landsbyggð	76	7	17	100%	42
Starfsaldur					
Styttri en 2 ár	-	-	-	-	-
2-10 ár	56	11	33	100%	9
Lengri en 10 ár	70	5	25	100%	88

Tafla 3.81. Skólustjórafélag Íslands: Hversu sammála eða ósammála ertu eftirfarandi?
– Að framhaldsnáms í stjórnun verði krafist við fastráðningu aðstoðarskólustjóra og deildarstjóra?

	Mjög/frekar sammála %	Hvorki né %	Frekar/mjög ósammála %	Alls	Fjöldi
Kyn					
Karl	46	10	44	100%	39
Kona	51	7	42	100%	57
Aldur					
40 ára og yngri	58	0	42	100%	12
41-50 ára	48	14	38	100%	42
Eldri en 50 ára	48	5	48	100%	42
Búseta					
Höfuðborgarsvæði	42	5	53	100%	55
Landsbyggð	59	12	29	100%	41
Starfsaldur					
Styttri en 2 ár	-	-	-	-	-
2-10 ár	44	11	44	100%	9
Lengri en 10 ár	49	8	43	100%	87

Tafla 3.82. Skólastjórafélag Íslands: Hversu sammála eða ósammála ertu eftirfarandi?
– Að hluti kjarasamnings Skólastjórafélags Íslands vegna grunnskólans verði dreifstýrður

	Mjög/frekar sammála %	Hvorki né %	Frekar/mjög ósammála %	Alls	Fjöldi
Kyn					
Karl	65	4	31	100%	26
Kona	65	9	26	100%	34
Aldur					
40 ára og yngri	88	13	0	100%	8
41-50 ára	74	7	19	100%	27
Eldri en 50 ára	48	4	48	100%	25
Búseta					
Höfuðborgarsvæði	70	6	24	100%	33
Landsbyggð	59	7	33	100%	27
Starfsaldur					
Styttri en 2 ár	-	-	-	-	-
2-10 ár	71	14	14	100%	7
Lengri en 10 ár	64	6	30	100%	53

Tafla 3.83. Skólastjórafélag Íslands: Hversu sátt(ur) eða ósátt(ur) ertu við að SÍ sé eitt af aðildarfélögum KÍ?

	Mjög/frekar sátt(ur) %	Hvorki né %	Frekar/mjög ósátt(ur) %	Alls	Fjöldi
Kyn					
Karl	36	3	62	100%	39
Kona	63	4	34	100%	56
Aldur					
40 ára og yngri	58	0	42	100%	12
41-50 ára	48	5	48	100%	40
Eldri en 50 ára	53	2	44	100%	43
Búseta					
Höfuðborgarsvæði	44	0	56	100%	55
Landsbyggð	63	8	30	100%	40
Starfsaldur					
Styttri en 2 ár	-	-	-	-	-
2-10 ár	75	0	25	100%	8
Lengri en 10 ár	49	3	47	100%	87

Tafla 3.84. Skólastjórafélag Íslands: Hversu sátt(ur) eða ósátt(ur) ertu við fyrirkomulagið á ráðstefnu SÍ sem haldin er á hverju hausti?

	Mjög/frekar sátt(ur) %	Hvorki né %	Frekar/mjög ósátt(ur) %	Alls	Fjöldi
Kyn					
Karl	65	26	9	100%	34
Kona	72	13	15	100%	47
Aldur					
40 ára og yngri	86	14	0	100%	7
41-50 ára	54	26	21	100%	39
Eldri en 50 ára	83	11	6	100%	35
Búseta					
Höfuðborgarsvæði	68	18	14	100%	44
Landsbyggð	70	19	11	100%	37
Starfsaldur					
Styttri en 2 ár	-	-	-	-	-
2-10 ár	71	14	14	100%	7
Lengri en 10 ár	69	19	12	100%	74

Tafla 3.85. Félag leikskólakennara: Hversu ánægð(ur) eða óánægð(ur) ertu með þjónustu Félags leikskólakennara?

	Mjög ánægð(ur) %	Frekar ánægð(ur) %	Hvorki né %	Frekar/mjög óánægð(ur) %	Alls	Fjöldi
Aldur						
40 ára og yngri	31	47	14	7	100%	70
41-50 ára	27	58	11	5	100%	64
Eldri en 50 ára	38	43	14	5	100%	42
Búseta						
Höfuðborgarsvæði	30	50	13	6	100%	115
Landsbyggð	33	49	13	5	100%	61
Starfsaldur						
Styttri en 2 ár	20	80	0	0	100%	5
2-10 ár	30	43	14	13	100%	56
Lengri en 10 ár	32	52	13	3	100%	115

Tafla 3.86. Félag leikskólakennara: Hvert af eftirtöldu telur þú að FL eigi að leggja mesta áherslu á fyrir utan hækkun grunnlauna?

	Aukinn undirbúningstíma %	Aukna launa-umbun v/ símenntunar %	Lækkun viðveru f. eldri kennara %	Fleiri skipulagsdaga %	Alls	Fjöldi
Aldur***						
40 ára og yngri	42	22	23	13	100%	69
41-50 ára	23	30	38	9	100%	64
Eldri en 50 ára	12	10	67	12	100%	42
Búseta						
Höfuðborgarsvæði	27	18	42	13	100%	113
Landsbyggð	31	29	32	8	100%	62
Starfsaldur**						
Stytttri en 2 ár	60	20	20	0	100%	5
2-10 ár	45	25	21	9	100%	53
Lengri en 10 ár	19	21	48	13	100%	117

Tafla 3.87. Ert þú sátt(ur) eða ósátt(ur) við fræðslufyrirlestra sem skólamálanefnd FL hefur boðið upp á?

	Mjög sátt(ur) %	Frekar sátt(ur) %	Hvorki né %	Frekar/mjög ósátt(ur) %	Alls	Fjöldi
Aldur						
40 ára og yngri	33	41	16	10	100%	51
41-50 ára	27	45	12	17	100%	60
Eldri en 50 ára	33	36	19	11	100%	36
Búseta						
Höfuðborgarsvæði	32	41	16	11	100%	100
Landsbyggð	28	43	13	17	100%	47
Starfsaldur						
Stytttri en 2 ár	20	80	0	0	100%	5
2-10 ár	37	39	10	15	100%	41
Lengri en 10 ár	29	41	18	13	100%	101

Tafla 3.88. Ert þú sátt(ur) eða ósátt(ur) við starfsemi svæðadeildarinnar þessarar?

	Mjög sátt(ur) %	Frekar sátt(ur) %	Hvorki né %	Frekar/mjög ósátt(ur) %	Alls	Fjöldi
Aldur						
40 ára og yngri	35	48	6	11	100%	66
41-50 ára	42	45	10	3	100%	60
Eldri en 50 ára	34	41	12	12	100%	41
Búseta						
Höfuðborgarsvæði	34	45	11	10	100%	107
Landsbyggð	43	47	5	5	100%	60
Starfsaldur						
Styttri en 2 ár	75	25	0	0	100%	4
2-10 ár	35	44	9	11	100%	54
Lengri en 10 ár	37	47	9	7	100%	109

Tafla 3.89. Telur þú að svæðadeildir eigi að skipuleggja sameiginlega símenntunardaga eða haustþing innan hverrar deildar í frekari mæli en gert er í dag?

	Já %	Nei %	Alls	Fjöldi
Aldur				
40 ára og yngri	81	19	100%	63
41-50 ára	79	21	100%	62
Eldri en 50 ára	77	23	100%	43
Búseta				
Höfuðborgarsvæði	79	21	100%	109
Landsbyggð	80	20	100%	59
Starfsaldur				
Styttri en 2 ár	75	25	100%	4
2-10 ár	84	16	100%	55
Lengri en 10 ár	77	23	100%	109

Tafla 3.90. Félag tónlistarskólakennara: Hefur þú sótt svæðisþing Félags tónlistarskólakennara?

	Já %	Nei %	Alls	Fjöldi
Kyn				
Karl	83	17	100%	30
Kona	82	18	100%	55
Aldur				
40 ára og yngri	65	35	100%	17
41-50 ára	89	11	100%	36
Eldri en 50 ára	84	16	100%	32
Búseta				
Höfuðborgarsvæði	82	18	100%	45
Landsbyggð	83	18	100%	40
Starfsaldur				
Stytttri en 2 ár	0	100	100%	1
2-10 ár	56	44	100%	18
Lengri en 10 ár	91	9	100%	66

Tafla 3.91. Félag tónlistarskólakennara: Hversu gagnleg telur þú svæðisþing Félags tónlistarskólakennara vera?

	Mjög gagnleg %	Frekar gagnleg %	Ekki gagnleg %	Alls	Fjöldi
Kyn					
Karl	50	29	21	100%	24
Kona	54	41	4	100%	46
Aldur					
40 ára og yngri	42	58	0	100%	12
41-50 ára	58	29	13	100%	31
Eldri en 50 ára	52	37	11	100%	27
Búseta					
Höfuðborgarsvæði	51	40	9	100%	35
Landsbyggð	54	34	11	100%	35
Starfsaldur					
Stytttri en 2 ár	-	-	-	-	-
2-10 ár	45	45	9	100%	11
Lengri en 10 ár	54	36	10	100%	59

Tafla 3.92. Félag tónlistarskólakennara: Hversu oft að jafnaði lest þú Fréttabréf FT?

	Yfirleitt alltaf %	Oft %	Stundum/ sjaldan/ aldrei %	Alls	Fjöldi
Kyn					
Karl	86	7	7	100%	29
Kona	76	13	11	100%	54
Aldur					
40 ára og yngri	59	29	12	100%	17
41-50 ára	83	6	11	100%	35
Eldri en 50 ára	87	6	6	100%	31
Búseta					
Höfuðborgarsvæði	79	14	7	100%	43
Landsbyggð	80	8	13	100%	40
Starfsaldur					
Styttri en 2 ár	-	-	-	-	-
2-10 ár	61	22	17	100%	18
Lengri en 10 ár	85	8	8	100%	65

Tafla 3.93. Félag tónlistarskólakennara: Hversu oft lest þú eftirtalda efnisflokkka í fréttabréfinu? – Faglegar greinar um tónlistarkennslu

	Yfirleitt alltaf %	Oft %	Stundum/ sjaldan/ aldrei %	Alls	Fjöldi
Kyn					
Karl	78	15	7	100%	27
Kona	71	17	12	100%	52
Aldur					
40 ára og yngri	56	31	13	100%	16
41-50 ára	68	21	12	100%	34
Eldri en 50 ára	90	3	7	100%	29
Búseta					
Höfuðborgarsvæði	71	21	7	100%	42
Landsbyggð	76	11	14	100%	37
Starfsaldur					
Styttri en 2 ár	-	-	-	-	-
2-10 ár	63	25	13	100%	16
Lengri en 10 ár	76	14	10	100%	63

Tafla 3.94. Félag tónlistarskólakennara: Hversu oft lest þú eftirtalda efnisflokkka í fréttabréfinu? – Skemmtiefni

	Yfirleitt alltaf %	Oft %	Stundum/ sjaldan/ aldrei %	Alls	Fjöldi
Kyn					
Karl	78	11	11	100%	27
Kona	67	8	25	100%	52
Aldur					
40 ára og yngri	63	13	25	100%	16
41-50 ára	65	9	26	100%	34
Eldri en 50 ára	83	7	10	100%	29
Búseta					
Höfuðborgarsvæði	69	12	19	100%	42
Landsbyggð	73	5	22	100%	37
Starfsaldur					
Styttri en 2 ár	-	-	-	-	-
2-10 ár	63	13	25	100%	16
Lengri en 10 ár	73	8	19	100%	63

Tafla 3.95. Félag tónlistarskólakennara: Hversu oft lest þú eftirtalda efnisflokkka í fréttabréfinu? – Faglegar greinar um menntamál almennt

	Yfirleitt alltaf %	Oft %	Stundum/ sjaldan/ aldrei %	Alls	Fjöldi
Kyn					
Karl	74	15	11	100%	27
Kona	67	15	17	100%	52
Aldur					
40 ára og yngri	50	25	25	100%	16
41-50 ára	68	21	12	100%	34
Eldri en 50 ára	83	3	14	100%	29
Búseta					
Höfuðborgarsvæði	69	19	12	100%	42
Landsbyggð	70	11	19	100%	37
Starfsaldur					
Styttri en 2 ár	-	-	-	-	-
2-10 ár	63	13	25	100%	16
Lengri en 10 ár	71	16	13	100%	63

Tafla 3.96. Félag tónlistarskólakennara: Hversu oft lest þú eftirtalda efnisflokkka í fréttabréfinu? – Fréttir

	Yfirleitt alltaf %	Oft %	Stundum/ sjaldan/ aldrei %	Alls	Fjöldi
Kyn					
Karl	67	19	15	100%	27
Kona	67	13	19	100%	52
Aldur					
40 ára og yngri	50	25	25	100%	16
41-50 ára	65	18	18	100%	34
Eldri en 50 ára	79	7	14	100%	29
Búseta					
Höfuðborgarsvæði	67	17	17	100%	42
Landsbyggð	68	14	19	100%	37
Starfsaldur					
Styttri en 2 ár	-	-	-	-	-
2-10 ár	56	19	25	100%	16
Lengri en 10 ár	70	14	16	100%	63

Tafla 3.97. Félag tónlistarskólakennara: Hversu oft lest þú eftirtalda efnisflokkka í fréttabréfinu? – Viðtöl

	Yfirleitt alltaf %	Oft %	Stundum/ sjaldan/ aldrei %	Alls	Fjöldi
Kyn					
Karl	74	7	19	100%	27
Kona	63	17	19	100%	52
Aldur					
40 ára og yngri	44	25	31	100%	16
41-50 ára	62	15	24	100%	34
Eldri en 50 ára	86	7	7	100%	29
Búseta					
Höfuðborgarsvæði	67	12	21	100%	42
Landsbyggð	68	16	16	100%	37
Starfsaldur					
Styttri en 2 ár	-	-	-	-	-
2-10 ár	56	19	25	100%	16
Lengri en 10 ár	70	13	17	100%	63

Tafla 3.98. Félag tónlistarskólakennara: Hversu oft lest þú eftirtalda efnisflokkka í fréttabréfinu? – Umfjöllun um skólamál

	Yfirleitt alltaf %	Oft %	Stundum/ sjaldan/ aldrei %	Alls	Fjöldi
Kyn					
Karl	67	11	22	100%	27
Kona	67	13	19	100%	52
Aldur					
40 ára og yngri	44	25	31	100%	16
41-50 ára	65	15	21	100%	34
Eldri en 50 ára	83	3	14	100%	29
Búseta					
Höfuðborgarsvæði	64	14	21	100%	42
Landsbyggð	70	11	19	100%	37
Starfsaldur					
Styttri en 2 ár	-	-	-	-	-
2-10 ár	50	19	31	100%	16
Lengri en 10 ár	71	11	17	100%	63

Tafla 3.99. Félag tónlistarskólakennara: Hversu oft lest þú eftirtalda efnisflokkka í fréttabréfinu? – Tilkynningar

	Yfirleitt alltaf %	Oft %	Stundum/ sjaldan/ aldrei %	Alls	Fjöldi
Kyn					
Karl	70	11	19	100%	27
Kona	65	12	23	100%	52
Aldur					
40 ára og yngri	56	19	25	100%	16
41-50 ára	59	9	32	100%	34
Eldri en 50 ára	83	10	7	100%	29
Búseta					
Höfuðborgarsvæði	60	19	21	100%	42
Landsbyggð	76	3	22	100%	37
Starfsaldur					
Styttri en 2 ár	-	-	-	-	-
2-10 ár	50	19	31	100%	16
Lengri en 10 ár	71	10	19	100%	63

Tafla 3.100. Félag tónlistarskólakennara: Hversu oft lest þú eftirtalda efnisflokka í fréttabréfinu? – Skoðunina (skoðun félagsmanna á ákveðnum málefnum)

	Yfirleitt alltaf %	Oft %	Stundum/ sjaldan/ aldrei %	Alls	Fjöldi
Kyn					
Karl	74	15	11	100%	27
Kona	63	8	29	100%	52
Aldur					
40 ára og yngri	50	13	38	100%	16
41-50 ára	59	12	29	100%	34
Eldri en 50 ára	86	7	7	100%	29
Búseta					
Höfuðborgarsvæði	62	17	21	100%	42
Landsbyggð	73	3	24	100%	37
Starfsaldur					
Styttri en 2 ár	-	-	-	-	-
2-10 ár	56	6	38	100%	16
Lengri en 10 ár	70	11	19	100%	63

Tafla 3.101. Félag tónlistarskólakennara: Hversu oft lest þú eftirtalda efnisflokka í fréttabréfinu? – Umfjöllun um kjaramál

	Yfirleitt alltaf %	Oft %	Stundum/ sjaldan/ aldrei %	Alls	Fjöldi
Kyn					
Karl	70	19	11	100%	27
Kona	63	17	19	100%	52
Aldur					
40 ára og yngri	56	25	19	100%	16
41-50 ára	62	21	18	100%	34
Eldri en 50 ára	76	10	14	100%	29
Búseta					
Höfuðborgarsvæði	64	19	17	100%	42
Landsbyggð	68	16	16	100%	37
Starfsaldur					
Styttri en 2 ár	-	-	-	-	-
2-10 ár	56	19	25	100%	16
Lengri en 10 ár	68	17	14	100%	63

Tafla 3.102. Félag tónlistarskólakennara: Hversu oft lest þú eftirtalda efnisflokkanna í fréttabréfinu? – Námsgagnakynningar

	Yfirleitt alltaf %	Oft %	Stundum/ sjaldan/ aldrei %	Alls	Fjöldi
Kyn					
Karl	74	11	15	100%	27
Kona	62	10	29	100%	52
Aldur					
40 ára og yngri	50	13	38	100%	16
41-50 ára	59	15	26	100%	34
Eldri en 50 ára	83	3	14	100%	29
Búseta					
Höfuðborgarsvæði	62	12	26	100%	42
Landsbyggð	70	8	22	100%	37
Starfsaldur					
Styttri en 2 ár	-	-	-	-	-
2-10 ár	56	13	31	100%	16
Lengri en 10 ár	68	10	22	100%	63

Tafla 3.103. Félag tónlistarskólakennara: Hversu oft lest þú eftirtalda efnisflokkanna í fréttabréfinu? – Formannspistil/leiðara

	Yfirleitt alltaf %	Oft %	Stundum/ sjaldan/ aldrei %	Alls	Fjöldi
Kyn					
Karl	74	7	19	100%	27
Kona	60	8	33	100%	52
Aldur					
40 ára og yngri	56	19	25	100%	16
41-50 ára	56	6	38	100%	34
Eldri en 50 ára	79	3	17	100%	29
Búseta					
Höfuðborgarsvæði	62	12	26	100%	42
Landsbyggð	68	3	30	100%	37
Starfsaldur					
Styttri en 2 ár	-	-	-	-	-
2-10 ár	50	13	38	100%	16
Lengri en 10 ár	68	6	25	100%	63

Tafla 3.104. Félag tónlistarskólakennara: Hversu oft lest þú eftirtalda efnisflokkanna í fréttabréfinu? – Skólakynningar

	Yfirleitt alltaf %	Oft %	Stundum/ sjaldan/ aldrei %	Alls	Fjöldi
Kyn					
Karl	70	7	22	100%	27
Kona	58	15	27	100%	52
Aldur					
40 ára og yngri	44	19	38	100%	16
41-50 ára	56	15	29	100%	34
Eldri en 50 ára	79	7	14	100%	29
Búseta					
Höfuðborgarsvæði	62	12	26	100%	42
Landsbyggð	62	14	24	100%	37
Starfsaldur					
Styttri en 2 ár	-	-	-	-	-
2-10 ár	56	6	38	100%	16
Lengri en 10 ár	63	14	22	100%	63